

SHIBA- NYTT



Nr. 1

April 2000

Årgang 3

Den japanske drømmen.....



Solvor Nærland
Aad Gjellesgt 16
N-5035 Bergen

STYRET I NORSK SHIBAKLUBB

LEDER Eivind Mjærum,
Høgda gård, 1827 Hobøl
Tlf 6992 1122
eivind.mjaerum@n4h.no

NESTLEDER Kåre Langhelle
Kleivane, 4300 Sandnes
Tlf 5166 0732
2ni.langhelle@c2i.net

KASSERER Marianne Øijord,
Krokkrabben 5, 9415 Breivika
Tlf 7707 9449
me.haugland@c2i.net

SEKRETÆR May M. Brun,
8146 Reipå
Tlf 7575 5901
fambrun@online.no

STYREMEDLEM Eiko Spæren,
Bekkefare 10d, 0280 Oslo
Tlf 22731940
es@searunner.no

STYREMEDLEM Gerd Braseth,
Gulsrud, 3370 Vikersund
Tlf 3278 2000
gerd.braseth@c2i.net

STYREMEDLEM Anne Lise Johansen,
Fjordbrivn 13, 4050 Sola
Tlf 5165 1106
annar.m.johansen@online.no

VARAMEDLEM**KONTAKTPERSONER**

NORD-NORGE Halvor Størmer
Grindjord E6 nr 19, 8520 Ankenesstrand
Tlf 7694 0409
halvors@solhaugen.vgs.no

VESTLANDET Toni Langhelle
Kleivane, 4300 Sandnes
Tlf 5166 0732
2ni.langhelle@c2i.net

ØSTLANDET Eivind Mjærum
Høgda gård, 1827 Hobøl
Tlf 6992 1122
eivind.mjaerum@n4h.no

TRØNDELAG
LEDIG!!!

SØRLANDET
LEDIG!!!

AGILITY Harald Skjelderup
Rødsveien, 1540 Vestby
Tlf 6495 2053

LYDIGHET Sissel Skjelbred
Østbyvn 10, 7724 Steinkjer
Tlf 7416 3151

BRUKS Halvor Størmer
Grindjord E6 nr 19, 8520 Ankenesstrand
Tlf 7694 0409
halvors@solhaugen.vgs.no

Styret og utvalg setter pris på tilbakemelding fra medlemmene - både ris, ros, tips, ideer og saker til behandling. Vi ber om å få synspunkter **skriftlig**, både i saker til styret/utvalg, men også reaksjoner på vedtak, medlemsblad og Hundesportspalten. Dette for at alle henvendelser skal få den rette behandling som **du** ønsker og **vi** forfekter

Kontaktpersonene er til for at medlemmene skal kunne spørre om ting de lurer på. Lokal aktivitet organiseres av nærmeste kontaktperson. Vi ønsker oss fortsatt personer til ledige plasser. Interesserte kan ta kontakt med styret. Kom gjerne med spørsmål og ønsker om tema som kan besvares i bladet.

INNHold

| | |
|------------------------------|----|
| Styret og kontaktpersoner | 2 |
| Redaktørens side | 3 |
| Leder | 4 |
| Årsmøtet 2000 | 5 |
| Bruksspalten | 6 |
| Historien om San Johan | 8 |
| Etterlysning | 11 |
| Referat fra styremøte | 12 |
| Virusadvarsel | 14 |
| Til debatt | 15 |
| Japan-spesialen 2000 | 16 |
| How to go ... | 17 |
| Lover for NSK | 19 |
| Lydighetsspalten | 23 |
| Dyrlegespalten | 24 |
| Galleriet | 26 |
| Det er ikke alltid | 27 |
| Rapport fra Vestlandet | 30 |
| If a dog | 31 |
| Stafettpinne fra Eiko Spæren | 32 |
| Ordlister for hundeeiere | 34 |
| Hund og helse mot 2000 | 36 |
| Bokanmeldelser | 38 |

Redaktører dette nummer:
Sissel Skjelbred og
Lisbeth Høyem

Utgivelsesplan 2000

Nr 1; Mars

Frist for stoff **28.februar**

Nr 2; Juni

Frist for stoff **28.mai**

Nr3; September

Frist for stoff **28.august**

Nr 4; Desember

Frist for stoff **28.november**

Rettelse;

I forrige nummer sto det at Helge Lie debuterte som shibadommer på Vikingeskipet. Han dømte shiba på NKK Fauske i juli-99 også.

Forsidebildet

Kuroyuume Yokohama
Innsendt av Unni Hansen.

REDAKTØRENS LILLE KROK

Å bli forespurt om å lage shibabladet var en overraskelse, men vi tok utfordringen, og resultatet har du nå i hendene. Vi har gjort vårt beste med det vi har, men det har vært vanskelig å få inn stoffet.....

Med i dette bladet er innkallingen til årsmøtet, og alle medlemmer oppfordres til å delta, enten med oppmøte eller ved innsending av forslag og forråndsstemme.

Det er nok ganske sikkert at det vil bli en del utskiftninger i styret, og vi håper at det nye styret kan ta tak i en del ting og at de kan jobbe godt sammen.

Samme helg skal det arrangeres stor utstilling og den er annonsert i bladet, MØT OPP !!!

Når det gjelder dette bladet, så er det et virkelig prøveprosjekt for oss, med at vi har mottatt en del bilder på mail. Kvaliteten på slike bilder avhenger av scanningen og utskriften. Det er veldig greit med elektroniske bilder, da kan man endre dem til de blir passe, men kvaliteten på utstyret påvirker det ferdige resultatet. Enkelte bilder kan derfor ha en litt dårlig kvalitet, dessverre.

Vi har prøvd å kreditere de riktige personer for bilder, men når de er vidresendt....

Nå håper vi bare at klubben finner noen som kan ta på seg å lage bladet på fast basis, og takker for oss.

Sissel og Lisbeth

LEDER

Klubben vår er nesten to år. Det betyr at vi er ferdige med overgangsperioden, og er en fullverdig raseklubb med alle rettigheter, samarbeidende med NKK. Jeg mener at det var en riktig avgjørelse som ble tatt på Voll i Trondheim for to år siden.

Vi har nå to nye redaktører for bladet. Disse har fått og samlet stoff. Send bilder og tekst om rasen vår til bladet.

Det første store og offisielle arrangementet vårt, står for døren. Vår storcertutstilling på Ørje pinseaften 10. juni, årsmøtet samme dag kl 1500, og Akitaspesialen dagen etterpå.

Jeg håper Shibafolket melder på så mye som mulig. Jeg håper også på et godt og spennende årsmøte i gode sosiale rammer. Årsmøtet fastlegger arbeidsplaner, og velger mannskap som skal styre klubben videre. Det bør være et verksted hvor rammene for videre arbeid snekres. En ny klubb har enda det meste ugjort. Ved å møte fram er du med å påvirke og forme. Årsmøtepapirene kommer i egen sending til hovedmedlemmene. Ørje i juni det er sol, kultur og fest, også derfor sees vi der, ikke sant..

Shiba som rase vinner terreng. Den brer seg til flere og flere land. Det forstår vi som har rasen godt. Nå er det fint å være både hund og menneske i noen nordiske sommermånedene. La oss alle nyte denne tiden. Hund i bil, båndtvangstid, flått, huggorm og beitende bufe omtales i mange hundetidsskrifter og aviser. Dette er temaer som krever vår oppmerksomhet og omtanke.

Jeg vil benytte denne anledningen til å takke for meg som leder. Det var fint å få være med på å dra i gang Norsk Shibaklubb. For meg venter noen andre oppgaver og utfordringer. Jeg har mange minner fra disse to årene. De fleste er gode. Både mennesker og hunder er forskjellige.

Det må vi akseptere og forholde oss til. Jeg ser det som aller viktigst for Shibaklubben framover å holde åpen dialog, drive informasjonsarbeid om rase spesielt og om hund generelt. Skal jeg gi noen råd til de som skal drive klubben videre må det være å bruke den kompetansen som finnes i rådgivningen. Den finnes både innenfor og utenfor egne rekker. Det er også etter mitt syn avgjørende viktig at en ikke begynner å lage regler for alle ti. Da får en bare avskalling, og dreper tiltakslyst og kreativitet.. Når en er få det viktig å være en sammensveiset gjeng. Det skal være plass til alle.

GOD SOMMER

Eivind

INNKALLING TIL GENERALFORSAMLING

Norsk Shibaklubb avholder generalforsamling på Ørje skole 10. juni i henhold til klubbens lover.

Generalforsamlingen skal behandle:

Årsberetning for 1999
Revidert regnskap for 1999
Budsjett 2000
Handlingsplaner for kommende periode.
Innkommende saker
Valg etter klubbens lover

Saker som ønskes behandlet av generalforsamlingen sendes;

NSK v/ Eivind Mjærum, Høgda gård, 1827 Hobøl.

Forslag må være styret i hende/ poststemplett 4 uker før møtedagen; 13. mai.

Forslag til kandidater til valgene må være i hende/ poststemplett senest 13.mai.
Forslag sendes **Valgkomiteen v/Geir Aasheim, Leiraplassen 6, 7710 Sparbu**

Saksliste og sakspapirer sendes klubbens medlemmer separat.

Vel møtt

Styret
Eivind Mjærum

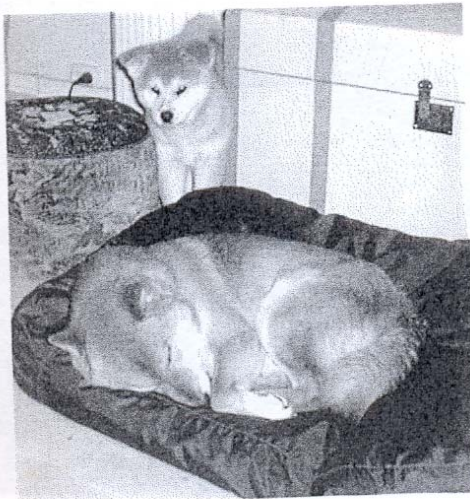

"Den som sover
synder ikke",
men fy så
kjedelig han er.
Akita, Ippon,
lurer på om
Washi våkner
snart.

Foto Halvor Størmer

BRUKSSPALTEN ved Halvor Størmer

Denne gang starter en serie om blodspor

BLODSPOR (del 1)

Tenk dere en usynlig sti i skogen som har så sterkt drag på hunden at den bare må finne ut hva dette er... Tenk dere en aktivitet som krever enkelt utstyr og som er rimelig å drive med... Tenk dere en aktivitet som styrker båndene mellom hund og fører på en helt spesiell måte... Tenk dere en mulighet for å kunne gå bak hunden og virkelig observere hva den gjør og hvordan den fungerer... Tenk dere en aktivitet som er som laget til sosialt samvær og fellesskap...

Da har dere blodsportrening i kortform. Jeg skal prøve å belyse de enkelte sidene av denne treningsformen i noen artikler. Noen av dere har allerede prøvd dette før, og kan mye. Noen har kanskje lyst å starte, men vet ikke helt hvordan. For å få med alle som er interessert, må jeg nødvendigvis starte helt grunnleggende.

Utstyr

Det vi trenger av utstyr er svært lite i sin enkleste form: En sporsele, en sporline, en liten bøtte, noe til å legge ut blodet med, noen plaststrimler til å merke sporet og en elg- hjort- rådyrdel til å markere sporslutt med. Selvfølgelig må man ha vanlig gode turklær, men det har vel de fleste som driver med Shiba, eller hva? Det kan bli en del vading i myrer og over bekker, så fottøyet er viktig. Til utlegging av blod er det vanlig med to ulike metoder: 1) Bøtte med 5 dl. Blod (gjærne fortennet med vann) og et kosteskaff med en svamp tapet på enden. 2) En brusflaske (plast) som man setter et eller to hull i korken med en spiker. Selen kan være en vanlig sykkelsele eller en spesiell sporsele hvis man har. Lina bør (må) være flettet (flaggline) og tykkelsen må avpasses etter størrelsen på hunden. Miniaturhunder må ikke få 20 m line à 5 mm. Dette blir for tungt. På den andre siden er det ikke godt å holde i en 3 mm line når du har en ivrig Rottweiler eller Akita i andre enden! Jeg bruker lassotau som er brukt av samene til å fange inn rein med. Plastbelagt og ypperlig, i alle fall til trening. Det finnes også lær-reimer å få kjøpt.



"Jaktlaget"

Utlekking av blod

Det er vanlig, av en eller annen grunn, å bruke utleggerkjepp i konkurranser, men det står ingen ting i noe reglement at man ikke kan bruke flaske, så vidt jeg vet. Når man bruker kjepp og bøtte, "stempler" man blodspor i bakken med ca. en til halvannen meters mellomrom. Hvis blodet skal vare i 600m som et konkurransespor er, må man rasjonere. I klartekst vil det si at du dypper kjeppen i blodet ca. for hver tiende stempling. Når du går med flaske, kan du gå ut et spor hurtigere, og bare dryppe blod etterhvert som du går eller springer i terrenget. Jeg bruker oftest brusflaske til trening, fordi jeg synes det er enklest. Dessuten tror jeg ikke at elgen stempler blodet i skauen når den er skadet. Her er variasjon et nøkkelord, som alltid ellers i blodsportrening.

Det første sporet

"Hvor tidlig kan vi starte med blodspor?" Jeg har vært med på å "lære spor" til en Dax som var 10-12 uker gammel! Start tidlig hvis du er så heldig å ha valp i huset, og vil prøve å prege den på sporarbeid. Jeg har nå en Akita på 11 uker, og hun vet allerede hvor elgskankene henger i uthuset, og de får hun av og til lov til å bære på. Med en gang vinteren gir opp og det blir vår i bakkene, blir det trening for fullt!

Det er flere metoder å få en hund interessert i å følge et spor. Det vi her i Narvik har hatt best erfaring med, spesielt på de helt unge og de helt uerfarne hundene, er førsløp. Du tar en slik sort pose som alle hundeeiere har i lomma, har i litt leverpostei eller annet godt, sprøyter over ufortynnet blod og blander dette litt. Stikk hull i posen og trekk den bortover marka ca 20-30 m. Ikke mer! Hunden kan godt være løs, spesielt hvis den er ung. Etterhvert skal du innarbeide et rituale med sporline, sele osv, men det er ikke viktig nå! Nå må du la hunden arbeide uten at du hjelper for mye. Husk at den skal lære å bli selvstendig i sporet. De hundene som snur seg i sporet for å be "far" eller "mor" om hjelp er feil trent! Du må være tålmodig i denne fasen. Det er ikke alle hunder som fatter poenget med en gang, og de virrer rundt og snuser alt og ingen ting. Men plutselig får de ferten av noe som må undersøkes. Du forholder deg rolig, passer på at du er bak hunden hele tiden, slik at du ikke leder den noe sted. Når så hunden har virret seg fram til endestasjonen, finner den selvfølgelig det du har tømt ut av posen, og de fleste hunder vil selvfølgelig spise opp dette, Samtidig lager du "julekveld" og overøser hunden med ros. Husk at nei er et virkelig nei-ord i sporsammenheng. Alt skal være til de grader lystbetont! Om det ikke er noe progresjon i sporet, kan du selvfølgelig etter en stund begynne å bevege deg forsiktig mot sporslutt. Men svært forsiktig, slik at hunden ikke får forståelse av at du leder den mot et bestemt punkt.

Når dette er gjort, er det virkelig gjort for de fleste hunder. Dette sporet kan du gjenta noen ganger til hunden er sikker på øvelsen. Men det anbefales ikke å trene mer enn en til to ganger i uka. Etter hvert blir sportreningen så krevende at det er mer enn nok med en gang pr. uke. Ikke overtren! Det er så lett å gjøre det når man holder på med noe som både du og hunden liker.

Neste gang skal vi se på hvordan vi utvider sporet og vanskelighetsgraden. Spørsmål angående blodspor tas helst i mot på mail: halvors@solhaugen.vgs.no
Halvor :-)

SAN JUAN'S VERDEN

Av Paul Walle

Her kommer føljetongen om en shiba-gutt ved navn San Juan, eller bare "San Johan" som far sier. San Juan er aldri sur, men desto oftere ute på tur. San Juan kom til far 6 mnd gammel. San Juan's far er en "en-shibas-mann".

San Juan derimot er meget sosial, og alltid på jakt etter fart og spenning. Han drømmer rett som det er om en statsrådspost, og da gjerne som Norges første PET- minister. Eller en mer internasjonal stilling (ikke noen misjonærstilling, men heller en med lit mer "doggy-style"...), kanskje som hemmelig FCI-agent (First canine idol). Det kunne vært noe for en uredd kjekkas med hvite tennissokker.



Foto innsendt av Unni Hansen

Tiden som valp

San Juan utmerket seg allerede i valpekassen. Selvfølgelig. Åtte dager gammel åpnet han øynene for første gang. Egentlig bare det ene... noen ganger... sånn blinking – du vet.

Det var ei d a m e som aller nådigst hadde fått lov til å ta en titt på søsken flokken. Så bare for å reklamere litt for seg selv, tenkte han – og blunket kjekt til henne. Åå gid! Han har bare ett øye, den stakkaren vil jeg ikke ha. Av frykt for at hun skulle velge en av hans ,for tiden, totalt blinde søsken, "slapp han en" til den fisefine. Åå gid'a meg! De lukter jo helt forferdelig. Så forsvant h u n hjem til gullfiskene sine. Da damen vardratt, åpnet San Juan det andre øyet også, og så på sin mor, og smilte som bare en shiba kan.

Han benyttet enhver anledning de påfølgende dagene, til å beundre verden i og rundt valpekassen. Og til sin glede oppdaget han, at de hans fen søsken allikevel ikke var blinde og invalide. De var bare ikke så sanselige og verdensvante som ham.

San Juan hadde også fra første stund valgt den beste patten, med den feiteste melka, selv om den var svinaktig nær det området der han med nød og neppe klarte å presse seg fram som førstemann – på Åpenbaringsens dag. I dagene og ukene som fulgte var det lett å lese morens frustrasjon over sin sønns oppførsel i valpekassen.

Ut i den fjerde uka hadde han allerede vært høyt og lavt inne på valperommet. Periodevis kunne han da sitte og ule foran døren som stengte hans vei ut i den store verden. Men hans vilje ble snart etterkommet, og kjøkken stue og gang ble hans domene for ei uke eller to. Og siden vinterstormen ulte ute, ble han – mot sin vilje selvsagt- holdt innendørs litt til. Hans søsken hadde nå såvidt startet sin "kjøkken-karriere".

Men så, 5 uker gammel, slapp han ut i den store verden. Eller dyreriket som han selv syntes å tenke. Flere voksne hunder, av forskjellig størrelse –både når det gjaldt kropp og hjerne- skulle ha sitt og si til ham. Det viste seg etterhvert at det bare var en respekterte ordentlig, nemlig sin far. Sikkert fordi han kjente poden på ganglaget og glimtet i øyet....



Et knippe Soldoggens valper
Foto: Paul Walle

Shiba Inu



Kennel Ramnfløya

Unni Hansen & Tor Ivar Johnsen

Kringsjå 18

N-1825 Tomter

tlf 69 92 28 99

mob 95 12 01 53

E-post: u-hansen@online.no

Alaskan Malamute

&

Shiba Inu



TECHNI-CAL®



Rune Nilsen & Gerd Braseth

Gulsrud, 3370 VIKERSUND

Tlf. 32782000

Mob. 97174902

E-mail: rune_nilsen@c2i.net



ETTERLYSNING !



Valgkomiteen ønsker forslag på kandidater til verv i NSK.

Følgende verv er "ledige":

Leder, kasserer, sekretær, styremedlem, varamedlem, revisorer og valgkomité.

Forslag må være skriftlige og kandidater må være forespurt.

**Forslag sendes Valgkomiteen v. Geir Aasheim,
Leiraplassen 6, 7710 Sparbu**

**Forslag må være komiteen i hende fredag 12. mai,
men send gjerne inn så fort som mulig!**

Hilsen valgkomiteen.

REFERAT FRA STYREMØTE 20.NOVEMBER 1999 PÅ HAMAR

Tilstede: Eivind, Kåre, Gerd og Marianne.

Sak 54/99: Godkjenning av referat fra styremøte 13.10.99.

Kommentar/endring av ordlyd til sak 42B/99, de tre siste ordene fjernes. Slik at ordlyden blir: Vedtak om dokumentasjon av innsendt helsestatus på foreldredyr. Forslag/vedtak fremmet primo september 1999. Styret gjør endelig godkjenning av dette vedtak.

Sak 55/99: Gjenopptakelse av sak 51/99 Uregelmessigheter på valpelisten.

Ut i fra de opplysninger vi har mottatt pr. 20/11/99, kan ikke styret se at noe er endret siden vedtak 51/99. Leder har fortalt at red. ikke hadde tid og mulighet til å endre på valpelisten i forhold til det som skulle dokumenteres. I følge tidligere valpeformidler/ sekretær og leder har redaktørene imidlertid hatt tid og mulighet til å endre på hundenavn på nevnte liste. Det de utelukkende skulle endre, var å fjerne et kryss i rubrikken "uten anmerkning".

- at de ikke hadde all dokumentasjon tilgjengelig

- at det var diende tisper det også gjaldt

- at det kunne ta tid å framskaffe dokumentasjonen på dem, har vi stor forståelse for.

Styret beklager igjen det saksproblemet som er pålagt oss av de involverte parter. Vi har behandlet denne sak så objektivt og samvittighetsfullt som mulig. Styret blir derfor stående på samme standpunkt/vedtak som ved forrige møte 13/10/99

REFERAT FRA STYREMØTE 29.NOVEMBER1999 (TELEFONMØTE)

Tilstede: Eivind, Kåre, Gerd, May, Anne Lise og Marianne.

Sak 56/99: Konstituering av styret. Ble enige om rekonstruering av styret på et tidlig januarmøte. Oppnevning av sekretær og redaktører.

Sak 57/99: Julenummer av Shibanytt. Leder har ansvaret at julenummeret kommer ut, Gerd setter det sammen. Eivind og Gerd møtes i uke 49 før trykking. Fakturering av annonser er kassererens jobb.

Sak 58/99: Shibakalenderen år 2000. Shibakalenderen brukes som PR i år, og sendes ut til alle medlemmer sammen med julenummeret av Shibanytt. Vi har ingen annonser med i år. Satser på å selge kalender med annonser til neste år.

Sak 59/99: A) Rapport ved kasserer. Klubbens økonomi er som følgende:

Kr. 25.425,17 totalt, herav kr. 1.775,- i kassa og kr. 23.650,17 i postbanken.

B) Refusjon av utlegg. Bruk av midler skal være hjemlet i budsjettet.

C) Arbeidsbudsjett år 2000. Eivind og Marianne setter opp et forslag til budsjett, slik at dette kan tas opp på januarmøtet.

Sak 60/99: Spesialutstillingen år 2000. Leder setter opp et forslag om at klubbene gjør felles innkjøp av mat etc. og at klubbene deler kostnader og inntekter i forhold til ant. påmeldte hunder pr. klubb. Vår dommer blir: Robert Sellevik.

Sak 61/99: Instruks for ulike verv. Utsettes til januarmøtet, da dette bør tas opp når man er samlet. Klubben har bestilt NKKs organisasjonsbok.

Sak 62/99: Post. Det meste er søknader om å få med Shiba på utstillinger i år 2001 og alle vil få positivt svar så lenge det ikke kolliderer med vår egen utstilling.

Sak 63/99: Brev fra Marianne Wang vedr. purrerutiner og dekning av kostnader. Marianne Wang får dekt kostnadene hun hadde ved utsendelse av medlemsbladet og utsendelse av purringer, dette mot kvittering/regning. Klubben godtar å få regning fra Marianne. Kasserer tar kontakt med Marianne om dette. Klubbens purrerutiner skal være kassererens jobb i fremtiden.

REFERAT FRA STYREMØTE 27. JANUAR 2000 (TELEFONMØTE)

Tilstede: Eivind, Kåre, Gerd, Eiko og Anne-Lise.

Sak 01/00 Godkjenning av innkalling og sakliste, samt referat fra forrige styremøte.
Godkjent.

Sak 02/00 Valg av sekretær. Styret har oppnevnt May Mikkelborg Brun som ny sekretær.

Sak 03/00 Økonomi. Protokollføres at det settes av penger til en del regninger, som ikke er betalt, og som hører til på 1999 regnskapet. De som har noe utestående må sende regning til kasserer innen 15-2-2000.

Sak 04/00 Post. Informasjon. Det vesentlige av post har dreid seg om å få med Shiba på forskjellige klubbens utstillinger. Samt korrespondanse med NKK.

Sak 05/00 Instrukser for Styret. Eivind har sendt ut forslag til instruks for styret. Valpeformidler. Valpene står på valpelista automatisk til de er 3 mnd. gamle. Etter det må oppdretter henvende seg til valpeformidler for å få valpene oppført for 1 mnd om gangen. Valper som står på listen per dags dato, og er eldre enn 3 mnd blir strøket.

Sak 06/00 Årsmøte 2000. Dato for Årsmøte holdes åpent for ny drøfting på styremøte 16. mars.

Sak 07/00 Søknad til NKK om spesialutstilling år 2001. Slår til på Eivinds forslag om samarbeid med NAK. Legger heller opp til utstilling i Harstad år 2002.

Sak 08/00 Raseinfo og stand jfr. styremøte oktober -99. Raseinfo sendes til nye medlemmer og tas med i medlemsbladet. Sekretæren skal ha klubbens adresse.

Sak 09/00 Tilbud om medlemskap til nye Shiba-eiere. Tilbud om medlemskap og info sendes til alle nye Shiba-eiere.

Sak 10/00 Redaksjon av medlemsbladet. Gerd forespør Sissel Skjelbred, Geir Aasheim og Lisbeth Høyem om å ta redaksjonsansvaret for 1 medlemsblad.

Sak 11/00 Kontaktpersoner for Utstilling / Adferd. Anne-Lise påtar seg å være kontaktperson for utstillingen. Gerd kontakter Jan Erik Aas angående adferd.

Sak 12/00 Helseinformasjon vedrørende Shiba jfr. styremøte august - 99. Klubben får HD- og øyelysnings- resultater tilsendt. Skal tas inn i medlemsbladet.

Sak 13/00 Utstilling år 2000. Marianne Kolberg er positiv til å være med på forarbeidet til utstillingen. Sekretæren tar imot påmeldinger. Dommer, ringsekretær og skriver er på plass.

Sak 14/00 Styrets videre arbeid og arbeidsmåte.

Sak 15/00 Neste styremøte. Neste styremøte blir 16. mars 2000.

Sak 16/00 Eventuelt.

Soldoggens Guzo Go
"Blygert"
Foto: Elenh Harbitz



@@@VIRUSADVARSEL, VIRUSET "HEI"@@@

Hvis du mottar en e-post med emne som begynner med "Hei!", må den slettes omgående, FØR du leser den. Dette er det farligste e-post virus til dags dato!!! Der er snakk om en Trojaner, som vil slette alle data i boot-sektoren på din harddisk. Og ikke bare det - viruset hopper over på evt. løse disketter som ligger i nærheten av PC'en, inntil 100 meter vekk. Det setter inn en rekke setninger i alle brev du skriver ut. Det slår harde knuter på alle ledningene bak på PC'en, og skrur til alle skruene så hardt at du aldri får skrudd dem ut...

Viruset skitner til tastaturet ditt så mye at du ikke kan lese bokstavene, og lager fingermerker med smør og syltetøy på skjermen din. Det fjerner også etikettene på alle diskettene dine. Det roter med termostaten i kjøleskapet, så smøret smelter og lettmelken skiller seg. Det lager falske penger med PC'en og legger dem i lommeboken din. Det dreper alle plantene i hagen din, roter løvet utover igjen, og snur søppelkassen på hodet. Det putter avføringsmiddel i kjæledyrets mat, så du må løpe ut hele natten. Det sørger for at pæren på do går, og gjemmer reservepærene. Det avmagnetiserer Domino-kortet ditt, sletter alle videoene og forvrenger lyden på alle CD'ene.

Det legger rekeskall i sengen din og stein i kjøkkenmaskinen. Viruset gir telefonnummeret ditt til din elsker/elskerinne, samt alle kreditorer, putter kjøleveske i akvariet, drikker alt ølet ditt og lar sine sure sokker ligge på stuebordet når du skal ha gjester. Det bytter om etikettene på hårkremen og tannkremen, skrur stekeovnen på fullt og putter katten din inni. Det legger barneporno bilder på PC'en din, og sender e-post til politiet for å sladre.

Viruset vil også helle sukker i bensintanken på bilen din, barbere vekk dine øyenbryn, mens det kommer med frekke forslag til din nåværende venn/venninne bak din rygg og foretar uhemmede innkjøp med VISA kortet ditt. Det kan flytte bilen din rundt på P-plassen, så du ikke kan finne den, og fjerne parkeringsbilletten fra vinduet når du parkerer. Det trekker et anselig beløp fra din konto "støtte for julebordet til parkeringsetaten". Dette viruset er snikende, farlig og fryktelig. Det gir deg kyssesyken og legger aldri ned toalettsetet. "Hei!" vil fremstille amfetamin i badekaret ditt.

Dette er bare noen få av symptomene, så pass på. Viruset opptrer selvfølgelig kun sammen med e-post i alminnelig tekst og uten vedlagte filer. Videresend denne advarselen til andre du kjenner !!!

Ha en groovy Dag!!

Innlegg til medlemsbladet

Til debatt – skriv inn din mening

Som medlem i NSK, gleder man seg til å motta medlemsbladet som er den beste kilde til informasjon om hva som skjer i klubben. Men etter å ha mottatt nr 3/99, må jeg si at følelsene er noe blandet.

Det jeg tenker på er disse innleggene under "til debatt – skriv inn din mening".

Å ikke signere med navn etter å ha kommet med slike påstander, sier for meg mer om innsenderne enn om innholdet i innleggene, så jeg har ikke tenkt å kommentere innholdet i dem engang.

At folk har meninger og ulike oppfatninger respekterer jeg fullt, men at de ikke tør å vedkjenne seg dem, det respekterer jeg ikke.

Hilsen Lisbeth Høyem.



Japanske hannhunder

..... og deres nordiske sønner



Jakunishiki go Honjou Arakisow



"MIYAGI" Eier: Kirsten Jørgensen

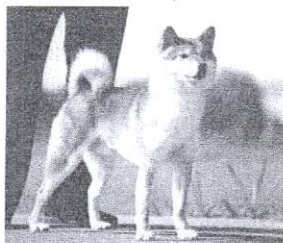

Tetsu Arashi Honjou Arakisow



"TETSU" Eier: Birgit Hillerby



"JAPAN-SPEIALEN 2000"

10.-11. juni i Ørje

Arrangeres i samarbeid med

Norsk Akita Klubb, Norsk Shiba Klubb, Norsk Japansk Spisshundklubb



Lørdag 10. juni

Spesial utstilling med stort CERT for japansk spisshund.

Også valper: 4-6 og 6-9 mnd.

Dommer: Mr. Takahiro Miyagawa, Japan.

Arrangør: NJSK.

Spesialutstilling med stort CERT for shiba inu.

Også valper: 4-6 og 6-9 mnd.

Dommer: Robert Sellevik, Norge.

Arrangør: NSK.

Påmelding og betaling sendes til:

NJSK v/Ingvar Hulløen, Skogly,
1892 Degernes. Postgiro: 0801 58 63766.

NSK v/May Mikkelsen Brun,
8149 Reinpå. Konto: 0540 11 87369.

NAK v/Unni Pettersen, Hadelandsveien 1571,
1488 Hakadal. Postgiro: 0826 02 34316.

Søndag 11. juni

Spesial utstilling med stort CERT for akita og great japanese dog, lite CERT for shiba inu.

Også valper for disse raser: 4-6 og 6-9 mnd.

Dommer: Mr. Takahiro Miyagawa, Japan.

Arrangør: NAK.

Offisiell lydighetskonkurranse:

Dommer: Liv Solberg, Norge.

Arrangør: NAK.



Påmeldingsfrist innen 5. mai 2000, bruk gamle påmeldingskjemaer.

Påmeldingen er bindende. Dersom innbetalingen ikke er registrert hos den arrangerende klubb innen 26. mai 2000, påløper et geyr tilsvarende 50% av påmeldingsavgiften.

F.o.m. 3. påmeldte hund registrert på samme eier gis 50% rabatt (gjelder ikke valper eller veteraner).

Husk å merke innbetalingen med HUNDENS NAVN, RASE OG REG.NR.

Priser: Eksteriør: 250,- NOK. Lydighet: 250,- NOK. Veteran/valp: 125,- NOK. Eksteriør og lydighet samme hund: 370,- NOK.

HOW TO GO KENNELBLIND

Step by step

Written by Astrid Giercksky

In order to become kennelblind, I'm afraid it is necessary to possess certain qualities, by birth. Hopefully, you will however, find some of the below advice useful, on the way getting there...

1.

When you decide to start breeding, you probably already have a bitch. Background and quality regardless - found your breeding on this bitch. The fact that you happen to own her, makes her quite suitable.

2.

If she doesn't do too well at shows, blame it on the judges. As you will be the first to notice - they just put up the well-known breeders and handlers. Do not for a second wonder what on earth made them so well known...

3.

As sire of your first litter, choose the dog who is winning at the time your bitch comes in season. Decide that even if your bitch is no star, she most probably will produce them.

4.

To extend your breeding program, keep a puppy. Ask more experienced breeders opinion, but unless they tell you she's good, do not listen. Remember the story about the ugly duckling, and decide that she may grow beautiful. Homebred sounds professional, and the puppy is there for free. Never mind if that's about how much she's worth...

5.

If the litter shouldn't quite live up to your expectations - blame it on the sire. And if any inherited defect should appear - which your bitch doesn't have - definitely blame it on the sire. And for the sake of the breed - make sure everybody knows he is producing it...

6.

By now, you will have fallen out with quite a few people in the breed. Therefore, the next time you breed from your bitch, use the dog belonging to the person you prefer of those still talking to you.

7.

As not many people will want to buy or recommend puppies from this combination - keep the ones you can't sell. And if these puppies for some reason shouldn't grow up to be stars either try to blame it on the sire once again. Your arguments may not be as many and strong this time - but neither will your listeners.

8.

With both females and males in your kennel, what seems more natural than to start linebreeding / inbreeding? After all - that is how most successful dogs are bred. The fact that there is no stud fee to pay settles the matter...

9.

By now, you will have succeeded in establishing quite a few major faults in your line. Refer to them as minor, and to the qualities - with any luck still remaining - as of great importance.

10.

This is also the time to take great interest in looking for faults in other breeders dogs. You'll find plenty - all of the greatest importance to the breed. As only novice people will care for your opinion - 'grab hold' of as many as possible and willingly share your experience...

Tell them that the reason why nobody use your dogs is lack of co-operation, the reason why your dogs don't win is corruption and the reason why nobody actually don't seem to like your dogs at all, probably is because they've all gone kennelblind.

Innsendt av Unni Hansen

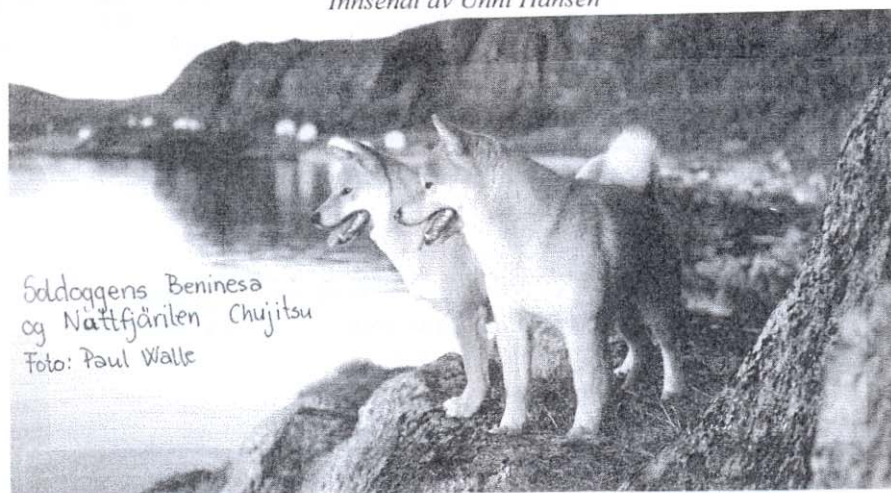

LOVER FOR NORSK SHIBA KLUBB

Vedtatt av generalforsamlingen den 27. juni 1998, og endret 22. mai 1999.

Kapittel 1; Navn og formål

§1. Navn

Klubbens navn er Norsk Shiba Klubb. Her forkortet til NSK.

§2. Tilknytning

- Klubben er tilknyttet Norsk Kennel Klub (NKK) som samarbeidende klubb, og omfatter rasen Shiba.
- Klubben har sete og verneing i Oslo.

§3. Formål

Klubbens formål er å

- Fremme utviklingen av den enkelte rasen klubben har ansvar for.
- Arbeide for å bevare rasen ut fra rasestandard og bruksegenskaper.
- Bidra til å fremme utviklingen av fysisk og psykisk sunne og sosialt vel tilpassede individer.
- Arbeide for riktig behandling av hunder og for at aktiviteter med hund drives i verdige former.
- Legge muligheter og forhold til rette for medlemmene for aktivitet med hund.
- Ivareta medlemmenes kynologiske interesser.

Kapittel 2; Medlemskap

§4. Medlemskap

Som medlem kan styret, etter søknad, ta opp enhver uberyttet person. Styret kan nekte å ta opp som medlem person som antas å kunne skade klubben og/eller hundesaken.

§5. Medlemskontingent

- Kontingenten fastsettes av generalforsamlingen etter forslag fra styret.
- Medlemmene har ingen rettigheter før kontingenten er betalt.
- Medlemmer som skylder kontingent for mer enn ett år, kan av styret besluttes strøket som medlem.

§6. Medlemsplikter

- Medlemmene er forpliktet til å følge klubbens lover, regler og retningslinjer.
- Medlem forplikter seg til å opptre på slik måte at klubbens formål og anseelse fremmes.
- Medlemskontingenten skal være klubben i hende i rett tid. Medlem som ikke har betalt skyldig kontingent, eller som ikke har regulert annen mulig gjeld i forhold til klubben, i riktig tid, kan ikke påberope seg rettigheter i klubben.

§7. Opphør av medlemskap

Medlemsskap i klubben opphører ved:

- Utmeldelse.
- Strykning på grunn av manglende kontingentbetaling og/eller annen uregulert gjeld i til klubben.
- Eksklusjon besluttet av klubbens styre, NKK's Disiplinærkomité, samarbeidende klubb eller forbund som NKK har overenskomst med.

§8. **Utmeldelse**

Medlemmer som ønsker å tre ut av klubben, må underrette styret skriftlig innen en måned før kontingentens forfall. Etter forfallstid må kontingenten for den påfølgende periode betales.

§9. **Eksklusjon og strykning**

(Felles regler for eksklusjon og strykning gjelder for NKK og samarbeidende klubber)

Person som er ekskludert av annen samarbeidende klubb kan ikke opptas som medlem uten anbefaling av den klubb som har foretatt eksklusjonen.

Styret kan advare, anmode om å uttre, utelukke for begrenset tid eller ekskludere medlem.

Eksklusjon krever $\frac{3}{4}$ flertall av fulltallig styre.

Styret kan også stryke medlem på grunn av manglende kontingentinnbetaling eller annen uregulert gjeld i forhold til klubben uten at kravet derved bortfaller.

Person som er nektet opptakelse, strøket eller ekskludert, kan, etter eget valg, anke avgjørelsen inn for klubbens årsmøte/generalforsamling eller til klubbens

Samordningsutvalg. Anken må sendes senest 14 dager etter at meddelelse om

beslutningen beviselig er blitt meddelt skriftlig. Den som anker må også erklære at avgjørelsen i det valgte organ godtas som endelig og inappellabel.

Styret som ekskluderer plikter å gjøre den ekskluderte oppmerksom på ankeinstans, ankefrist og at Samordningsutvalget's avgjørelse er endelig og bindende.

§10. **Æresmedlemmer**

- Styret kan på generalforsamling foreslå særlig fortjente medlemmer som klubbens æresmedlemmer. Det kreves $\frac{2}{3}$ kvalifisert flertall og voterer uten debatt.

- Æresmedlemmer betaler ikke kontingent.

- Styret kan påskjønne personer som har ydet klubben spesielt store tjenester i en **enkelt sak eller på et enkelt felt**. Disse tildeles klubbens hederstegn.

Kapittel 3; Organisasjon

§11. **Klubbens organer**

- Generalforsamling
- Ekstraordinær generalforsamling
- Styre
- Valgkomite

§12. **Generalforsamlingen**

Ordinær generalforsamling skal avholdes hvert år innen 1. august og innkalles av styret med minst 3 ukers varsel. Møtedatoen skal dog gjøres kjent for klubbens medlemmer minst 6 uker på forhånd, slik at frister for forslag etc. kan overholdes og innkomne saker/forslag kan medtas i den formelle innkallelsen.

Med innkallelsen skal følge:

- Dagsorden.
- Undertegnet årsberetning.
- Undertegnet regnskap med revisors beretning.
- Budsjett.
- Forslag til kandidater til valgene. Forslag på kandidater må være Valgkomiteen i hende/poststemplet senest 4 uker før møtedagen.
- Forslag eller saker som medlemmene eller styret ønsker fremmet. Forslag fra medlemmene må være styret i hende/ poststemplet senest 4 uker før møtedato.

- Leder velges av generalforsamlingen ved særskilt valg for 2 år.
- Styremedlemmene velges for 2 år ad gangen, og vararepresentantene velges for 1 år ad gangen. 2/ vekselvis 3 styremedlemmer trer ut hvert år, første gang ved loddtrekning.
- Styret konstituerer seg selv.
- Kun de oppgitte saker eller forslag kan behandles. Det kan stemmes ved personlig fremmøte eller ved fullmakt. Ingen medlemmer kan stille med mer enn 1 -en- fullmakt på generalforsamlingen. Forhåndsstemmer kan kun benyttes ved personvalg. Disse skal være styret i hende senest en uke før generalforsamlingen. Ved innkallelsen skal styret angi hvordan forhåndsstemmene skal innsendes for at stemmegivningen skal være hemmelig.
- Møte- og stemmerett har alle medlemmer av klubben som har betalt kontingent for det år generalforsamlingen holdes.
- Ved valg hvor det ikke er fremmet forslag til konkurrerende kandidater, kan skriftlig avstemming ikke kreves.

§13. Ekstraordinær generalforsamling

- Ekstraordinær generalforsamling avholdes hvis styret eller minst 10% av medlemmene forlanger det.
- Møtet innkalles med minst 14 dagers varsel sammen med angivelse av de saker som skal behandles.
- For møte- og stemmerett gjelder samme regler som for ordinær generalforsamling.

§14. Generalforsamlingen behandler

- Valg av møteleder, referent (er) og 2 medlemmer til å undertegne protokollen.
- Eventuelt tellekorps.
- Årsberetning.
- Regnskapet med revisors beretning.
- Budsjett for neste år.
- Planer for drift og aktiviteter neste år.
- Valg av leder, styremedlemmer og vararepresentanter.
- Valg av revisor med vararepresentant.
- Eventuelt honorar for revisor.
- Valg av valgkomite med vararepresentant.
- Andre saker som står oppført på dagsorden.

§15. Tillitsverv

Personer som er dømt for dyremishandling etter "Lov om dyrevern " (dyrevernsloven) kan ikke velges eller oppnevnes til tillitsverv i klubben.

§16. Styret

Styret består av leder, 5 styremedlemmer og 2 vararepresentanter som velges av generalforsamlingen.

Styret har ansvaret for å:

- Lede klubben mellom generalforsamlingene.
- Avholde generalforsamling.
- Drive klubben i samsvar med formålsparagrafen.
- Gjennomføre beslutninger truffet av generalforsamlingen.
- Oppnevne avlsråd, komiteer, eventuelt redaktør og representanter for klubben.
- Søke å koordinere sine aktiviteter med andre klubber via den lokale NKK-avdeling.
- Velge sekretær og kasserer innen- eller utenfor klubbens midte.
- Oppnevne komiteer og representanter for klubben.
- Utarbeide retningslinjer for avlsråd, komiteer og eventuelt redaktør.

Styret er beslutningsdyktig når leder eller nestleder og minst 3 andre styremedlemmer er tilstede.
Styret sammenkalles når fungerende leder bestemmer eller når 2 av styrets medlemmer krever det. Det skal føres protokoll over styremøtene.

§17. Valgkomite

Valgkomiteen består av 3 medlemmer og 1 vararepresentant. Medlemmer og vararepresentant velges for 1 år av gangen. Valgkomiteen velger formann innen sin midte. Valgkomiteen tar imot og skal selv fremme forslag på kandidater til de verv som skal besettes.

Kapittel 4; Revisor

§18. Revisor

- Generalforsamlingen velger hvert år revisor og vararevisor. Revisor reviderer regnskapene og avgir beretning til årsmøtet.
- Både revisor og vararevisor bør være registrerte revisorer, eller være personer med kunnskap og erfaring i regnskapsførsel.

Kapittel 5; Diverse bestemmelser

§19. Lovendring

Lovendring kan kun skje på ordinære generalforsamlinger og må vedtas med minst 2/3 flertall. Lovene og endringene av disse må godkjennes av NKK før de er gyldige. Lovendringer som ikke godkjennes av NKK kan innankes for Samordningsutvalget.

§20. Stemmetall

- Det kreves kvalifisert (2/3) flertall for valg av:
Æresmedlemmer, eksklusjon av medlemmer, lovendring og oppløsning.
- Der intet annet er nevnt kreves det absolutt flertall

§21. Oppløsning

- For å oppløse klubben kreves det minst ¾ flertall på ordinær generalforsamling.
- Beslutningen må stadfestes på ekstraordinær generalforsamling med minst ¾ flertall.
- Ved oppløsning tilfaller klubbens midler NKK for av denne å anvendes til fremme av de under paragraf 3 nevnte formål.

Definisjoner

Absolutt flertall

Mer enn 50% av de avgitte gyldige stemmer er for forslaget. Blanke stemmer er gyldige stemmer.

Kvalifisert flertall

Mer enn en spesifisert størrelse (for eksempel 2/3 ved lovendring) er for forslaget. Blanke stemmer er gyldige stemmer.

Stemmelikhet i styret.

Ved stemmelikhet har leder dobbeltstemme.

LYDIGHETSSPALTEN

Av Sissel Skjelbred

Det har vært en stille tid på lydighetsfronten, i allefall her i Trøndelag. Vi har hatt en fin vinter med masse snø og det har blitt mange fine skiturer.

Tingeling er en "racer" i skiløypa. Hun er jo så heldig å ha 4 malamute-søsken, og i vinter da vi har gått stort sett på ski har det blitt 2 turer nesten hver dag. Og Tingeling er bestandig med. Hun løper løs foran oss som en rakett. Hun er nesten "kvalmende" sprek til tider. Har ofte tid til å danse og "showe" litt mens vi kommer slitanes bak. Med gjennomsnittlig ett par mil i beina hver dag, ser a ut deretter og no, skikkelig muskelbunt.

Høydepunktet i vinter var skiferie på Beitostølen. Vi hadde der noen fine dager med strålende sol og knallføre. Tingeling er kjempeflink til å passe seg for skiløpere, men hun ble litt frustrert da vi havna i slalombakken og det suste brettkjørere i rundt på alle kanter. Ellers storkosa ho seg og løp og løp hele helga.

Men nå ser det ut som om det kan bli vår i Trøndelag også, så nå får vi tenke på litt lydighetstrening igjen. Vi har vært med på noen få treninger og det står ikke på iveren til de 4-beinte i allefall. Jeg syns nok det er litt vanskelig å komme i gang igjen, men det blir nok bedre etterhvert som våren kommer.

Ho Tingeling fikk Steinkjer hundeklubbs (SH) vandrepokal for beste lydighetshund i 1999, og ellers vant ho både SH's apellcup og noe vi kaller Innherredscup. Og forrige uke skulle vi ta apellmerket, sånn bare for moro, tenkte vi. Men nei da, vi får nok klare oss med sølvmerket, vi. Ho var så ivrig at det blir litt for mye av det gode. Reiste seg like fort som a la seg på dekk under marsj og da ble det ikkeno merke nei. Tingeling er den eneste hunden jeg har fått trekk på, på grunn av at ho er "for rask". Ho har en tendens til å reagere på min innpust. Det er vel egentlig et luksusproblem.

Noe vi gleder oss stort til er å ta fram sporsele og ta fatt på sportreninga. Også har vi tenkt å trene en del rundering og felt, og se hvor langt vi kommer der.

Så shibafolk, dere får legge dere i harddtrening imot spesialen så møtes vi i lydighetsringen der. Og er det noen som har noen spørsmål, så ta gjerne kontakt. Vi svarer så godt vi kan.

Sissel og Tingeling

DYRLEGESPALTEN

Av dyrlege Inga Rapp Pettersen,
Steinkjer dyreklinikk A/S

LIVMORBETENNELSE

ÅRSAKER:

Infeksjoner med ulike bakterier (ofte *E. coli*) som trenger inn i livmora. Dette kan være en komplikasjon for eksempel etter fødsel, parring eller urinveisinfeksjon. Hormonbehandling i form av østrogen "abortsprøyte" og progesteron som forhindrer løpetid, gir også økt risiko for livmorbetennelse.

Eggstokkcyster med økt østrogenproduksjon er også en kjent årsaksfaktor. Tisper som aldri har hatt kull har en noe økt sannsynlighet for å utvikle livmorbetennelse i forhold til avlstisper.

SYMPTOMER:

Livmorbetennelse (pyometra) oppstår gjerne hos tisper fra 5 års alder. Symptomene ses oftest 10 – 60 dager etter løpetid, og et eller flere av disse sykdomsbildene er gjerne tilstede; nedstemthet, oppkast, forøket drikke- og urineringsstrang, forstørret bukromfang, nedsatt matlyst, feber og avmagring. Livmorhalsen er enten åpen eller lukket. Er livmorhalsen åpen, kommer det puss ut, og tisper slikker seg i kjønnsåpningen.

DIAGNOSE:

Det er ikke alltid enkelt å stille diagnosen pyometra hvis livmorhalsen er lukket, fordi de nevnte symptomer også kan tyde på en rekke andre lidelser, for eksempel diabetes, lever/nyreproblemer, urinveisinfeksjon og Cushings disease (svulst i binyrebark/ hypofyse). For å stille korrekt diagnose kan man ta i bruk hjelpemidler som røntgen, ultralyd, urin- og blodanalyser. Åpen pyometra kan forveksles med livmorsvulst, blære- og skjedebetennelse.

SYKDOMSUTVIKLING:

Hvis livmorhalsen er lukket, kommer ikke pusset i livmora ut, og hunden blir raskt svært syk. Alle kroppens organer blir påvirket av giftstoffene (toksiner) som bakteriene i livmora produserer. Hunden vil etterhvert dø av organsvikt, eller av bukhinnebetennelse, dersom den overfylte livmora sprekker.

BEHANDLING:

Det tryggeste behandlingsalternativet er å foreta et kirurgisk inngrep i buken, der livmor og eggstokker fjernes. Men siden dette er en lidelse som gjerne rammer tisper i høy alder, må man vurdere hundens generelle helsetilstand nøye før en evt. operasjon. Enkelte tisper har andre lidelser i tillegg, som gjør



Ting og tang hos dyrlegen

at eier og veterinær blir enige om at avlivning er den beste løsningen. I de tilfellene der operasjon er uaktuelt og allmenntilstanden ikke er særlig nedsatt, forsøker man å behandle tispa med antibiotika, og eventuelt støttetterapi som væskebehandling og smertestillende medikamenter. Hos avlstisper med åpen livmorbetennelse vil man også først prøve å behandle lidelsen med antibakterielle midler, og evt hormoner som får livmora til å trekke seg sammen, og dermed presse pusset ut av livmora. Disse hormonene gir imidlertid ubehag i form av kvalme og oppkast, og kan i verste fall føre til at livmora sprekker.

Selv om tispa kan bli bra etter en antibiotikakur, kommer betennelsen ofte tilbake ved neste løpetid. Det er et etisk dilemma om man skal la tispa gjennomgå sine siste årene av sitt liv med det ubehaget det medfører å ha livmorbetennelse på hver løpetid. De senere årene har det vært fokusert på bruken av antibakterielle midler til folk og dyr. Det er miljømessig betenkelig å gi hunder flere lange antibiotikakurer når en operasjon medfører minimalt antibiotikabruk.

Noen ønsker ikke å utsette hunden sin for en operasjon. Jeg synes en 11 år gammel tispe som kom inn til klinikken vår for en tid tilbake gir oss et klart svar på at operasjon er en god behandlingsform. Hun var avmagret, nedstemt og sjanglet bortover gulvet fordi hun var så toksinpåvirket. Vi visste ikke om hun ville overleve operasjonen. Livmora veide 5,5 kg (se bildet). Dagen etter operasjonen var det en lykkelig hund som møtte oss. Hun hadde voldsom appetitt, ville ut på tur og var sosial og glad igjen.



Foto: Sissel Skjelbred

GALLERIET

Tingelings valper
i fri dressur

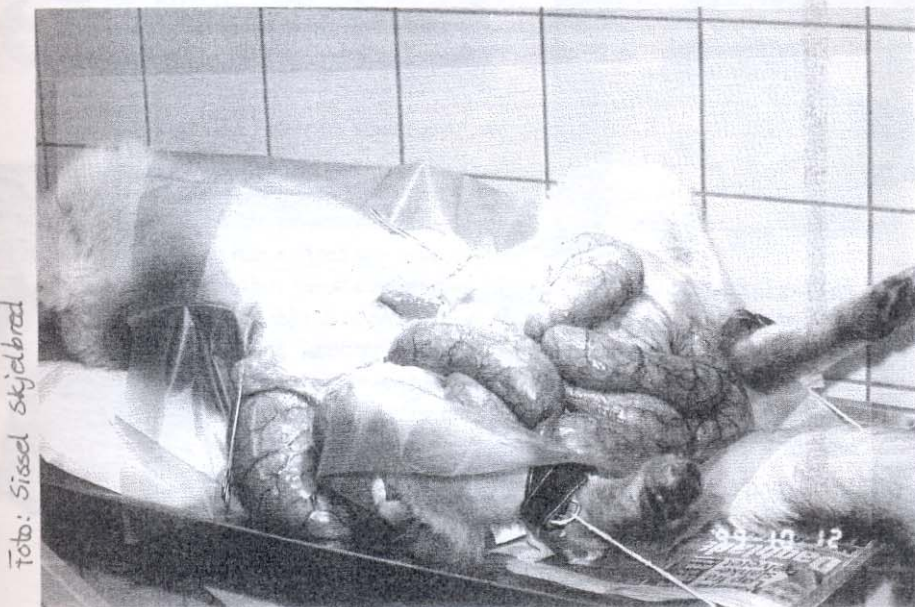

Alle foto:
Sissel Skjelbred

DET ER IKKE ALLTID TING BLIR SOM EN HAR TENKT.....

Siste høst og vinter har vært preget av å ha en syk hund i huset. Planene var at vi nå på denne tiden skulle kost oss med å ha et valpekull på Aimee, og at hun denne gang skulle være hjemme med valpene sine.

Det første kullet hennes er nå ett år. En flott gjeng med et supert gemytt. Fire av jentene i kullet var vist på valpeshow, og med mange fine resultater: 18 x BIR, 3 x BIM, 5 x BIG, 3 x BIG 2, 1 x BIG 3, 1 x BIG 4, 2 x BEST IN SHOW, 1 x BIS 2, 2 x BIS 4, Norsk Vinner Valp. Videre i junior klasse har bl.a. en av tispene allerede utmerket seg og tatt 3 cert, og har flere gode plasseringer.

De fleste av valpene er solgt sørpå, og blitt lagt merke til der. Dette har bl.a. ført til mange henvendelser og bestillinger på valper etter Aimee. Vi hadde i høst besøk helt fra Arendal, kommende valpekjøpere som ville hilse på Aimee og Essi. De ble skikkelig begeistret for disse gladjentene, og fikk også være med å se arbeidsiveren til Aimee da vi var med på rundering.

MEN - alt blir ikke slik en har tenkt, og gledet seg til.....

I høst var ikke Aimee helt seg selv. Jeg trodde først at dette hadde sammenheng med at hun hadde innbilt svangerskap. Hun røytet kraftig, og var når jeg i ettetid tenker på det, kanskje litt tammere enn vanlig. Hun var ikke like treningsivrig, og viste flere ganger motvilje til blant annet "å dekke" under lydighetsprøver.

Så, i oktober fikk hun noen smerterier, skreik til uten at jeg helt skjønnte hva det var. Hun hadde spist bein en dag, og jeg lurte på om det kunne ha sammenheng med det. Det ble tur til dyrlegen hvor det ble tatt røntgen. Det ble antatt at hun hadde magesmerter p.g.a. beinene hun hadde spist. Ved hjelp av litt parafin fikk hun kvittet seg med det hun hadde spist, og hun virket til å være i fin form igjen. Første november fikk hun plutselig et merkelig anfall. Hun ramla om, og greide ikke å reise seg opp. Mange tanker for gjennom hodet på meg, - hjerneblødning, wobbler??? Vi tok kontakt med dyrlegen igjen. Aimee ble nøye undersøkt, og en del prøver ble tatt. Hun var igjen i fin form, - ikke flere tegn til smerte, eller noen form for anfall. Men svaret på bl.a. blodprøvene viste at noe måtte være galt med henne da leververidene var svært høye. (normalt 0-80, og hos Aimee vel 2500!!)

Vi ble videre henvist til Stjørdal for røntgen og ultralyd av lever, samt for å ta flere prøver. Prøvene og røntgenundersøkelsen viste ingen tegn til sykdom, så bl.a. tumor og shunt kunne utelukkes. Det var da nødvendig å foreta et inngrep og ta en leverbiopsi. Det var da mistanke om en sykdom som bl.a. finnes hos dobermann, og denne diagnosen kan kun stilles ved biopsi. Hun ble operert 12. Nov., og leverprøven sendt til England. Resultatet hadde vi ei uke etter, og en kunne bare bekrefte mistanken om at hun hadde en alvorlig sykdom: kronisk progressiv hepatitt (CAH).

Aimee går nå på diettfôr, og har gått på store doser med prednisonol. Etter hvert har vi kunnet redusere denne dosen da blodprøvene viser at leververdiene går ned, siste prøve viste vel 700! Hun vil aldri bli frisk, men vi håper med medisin og diett at hun kan være med en stund. Det er anslått at hun vil ha max 3 år å leve, sykdommen og medisin/bivirkninger vil korte ned levetiden.

Før jul var Aimee temmelig skral. Alle som så henne da, trodde nok ikke at hun ville leve over jula. Hele hunden, - utseende og psyke var preget av sykdom. Men etter hvert som medisinen har virket, og vi har fått redusere dosene, har hun kviknet til. Stor var gleden da hun igjen tok initiativ til å leke med Essi, og hun ville være med på tur. Nå i dag er hun nærmest sitt gamle jeg, - full fart, og hopp og sprett. Hun skal ikke utsettes for stress eller harde påkjenninger, kan ikke brukes i avl, og er nok ferdig som konkurransehund. Men vi håper at hun vil kunne få noen gode år som familie- og turhund. Lydighet og bruks vil vi vel trene litt også, iveren er der i allefall hos Aimee nå. Ser ikke bort i fra at vi kanskje stiller opp på Apell-cupene utover våren.

Det er tøft å oppleve at en hund en er glad i, som en har lagt ned mye arbeid og trening i, som en har stilt ut og fått fram til champion, har flere CACIB, og er en av de få i rasen som har gått gjennom og bestått funksjonsanalyse, og som en nå synes å få bra til i konkurransesammenheng, plutselig skal få en sykdom som gjør at mye/alt "faller i grus". Dette har gått utover Essi, Aimee's datter. Hun har allerede passert et år, og har på langt nær fått den oppmerksomhet og trening hun burde ha hatt. Men, jeg håper inspirasjonen kommer med vårsola, og når snøen forsvinner.

Til slutt vil jeg skrive og takke Inga og Steinkjer Dyreklinikk, samt Stjørdal Dyreklinikk, for god oppfølging av Aimee. Sykdommen hun har er arvelig, og Aimee er den første dobermann i Norge som har fått stilt denne diagnosen. Det er klart at det er mange flere som ahr/har hatt sykdommen, men er avlivet uten at diagnose er stilt, eller at feil diagnose er stilt.

Å få en syk hund medfører store utgifter, og heldigvis er Aimee forsikret!!!! En liten anbefaling til dere som ikke har forsikret hunden deres. GJØR DET! En vet ikke ordet av det før en virkelig har bruk for den. Fra okt.-99 og til i dag har vi brukt ca. 10 000,- på prøver, operasjon og behandling. Jeg har selv syntes at årspremien på hundeforsikring har vært dyr, og ventet derfor med å forsikre Essi. Men, - hun er nå selvfølgelig blitt forsikret hun også!!!!

Hilsen Eli, Aimee og Essi.

Tatt fra "Aktuell Aport", gjengitt med hilsen fra Eli som har lest forrige shiBablad....



Mankøtens Lo Taro, foto innsendt av P.Walle



Valpar födda vecka 16

e: SUCH Manlötens Eeto Seikai
u: Chonix Daiji Itto Shikujo

Vill ni veta mer kontakta gärna:

Annika Mårtensson
Urbansg 5, S-215 66 MALMÖ
Tel/fax : 0046 (0)40- 96 66 48

Email: chonix.shiba@telia.com

Hemsida: <http://hem1.passagen.se/shiba>



Melding fra kontaktperson på Vestlandet.

25. mars 2000

På våre kanter har vi flere shiba-eiere, og interessen for rasen er gradvis økende. Årsmøtet -99 ble avholdt hos oss på gården i Kleivane, - med utstilling. Det var koselig med besøk fra alle kanter av landet, og mange flotte hunder.

Utenom dette har jeg ikke tatt initiativ til noe felles treff, men koselige besøk av shibaeiere i ny og ne blir sett på med stor glede. Som kontaktperson har jeg også jevnlig kontakt med hyggelige shiba-eiere og shiba-interesserte på telefonen.

Våren er kommet her på Vestlandet med alle gleder og traveligheter det medbringer. Det merkes både på folk og fe, de spretter ut av "dvalen". Hundene her koser seg når lammene begynner å løpe rundt hundebingene, og de elsker å slikke ut øre-voksen i ørene til lammene. (Kanskje er det ganske næringsrikt?)

PS: Ingen lam har manglet noen øreflipp noen gang.

Jeg ønsker med dette å takke for meg og ønsker ny kontaktperson (fra i sommer av)

LYKKE TIL.

Hilsen *Tone Reidun Langhelle*

If a dog were your teacher you would learn stuff like:

When loved ones come home, always run to greet them.

Never pass up the opportunity to go for a joyride.

Allow the experience of fresh air and the wind in your face
to be pure ecstasy.

When it's in your best interest - - practice obedience.

Let others know when they've invaded your territory.

Take naps and stretch before rising.

Run, romp, and play daily.

Thrive on attention and let people touch you.

Avoid biting, when a simple growl will do.

On warm days, stop to lie on your back on the grass.

On hot days, drink lots of water and lay under a shady tree.

When you're happy, dance around and wag your entire body.

No matter how often you're scolded, don't buy into the guilt
ting and pout? run right back and make friends.

Delight in the simple joy of a long walk.

Eat with gusto and enthusiasm. Stop when you have had enough.

Be loyal.

Never pretend to be something you're not.

If what you want lies buried, dig until you find it.

When someone is having a bad day, be silent, sit close by
and nuzzle them gently.

XXXXXXXXXXXXXXXXXXXXXXXXXXXXXXXXXXXX
Innsendt av Tone Reidun Langhelle

STAFETTPINNEN , en liten medlemspresentasjon

Hunder og meg

Jeg heter Eiko Spæren og kommer fra Japan. Mine besteforeldrene hadde mange Shibaer i hagen. Senere fikk jeg Pomeranian. For meg har det vært en del av livet å ha hund(er) rundt meg.

Den første hund jeg traff da jeg kom til Norge var en Boxer som svigerforeldrene mine hadde— det var en mye større rase enn jeg er vant til og kanskje derfor holdt jeg litt avstand fra denne hunden, Nancy. Tydeligvis var Nancy glad i meg og hun var mye rundt meg, og derfor begynte svigerforeldrene mine å forveksle meg & Nancy. "Er Eiko under bordet ?" "Kan jeg gi ben til Eiko ?" – vel vel, det var bare moro og jeg svarte alltid "vov vov !"

Da jeg ble gravid ble jeg enda mer populær hos Nancy. Jeg tok ofte en time i seng før middag, og Nancy visste akkurat når for da var hun allerede i sengen min. Jeg var ikke sur for det, men hun ble sur hvis hun ikke fikk beste plass i sengen og dynen over hele kroppen bortsett fra 2 nesehull. Da jeg våknet fant jeg meg alltid på kanten av sengen og Nancy lå i midten med hele dynen over seg.

Så kom mareritt for henne. Jeg fikk en gutt og han fikk oppmerksomhet fra ALLE !!! Han laget ikke bare vond lukt, men forferdelig lyder også – og på toppen av det hele alle smilte og ville holde på ham. En kveld, jeg hadde lagt sønnen min på sengen og gikk tilbake til stue for å se på TV. Rakk jeg knapt å sette meg ned i lenestolen. I et byks kom Nancy gjennom luften og landet på mitt fang. Nancy hadde fått nok nå var det hennes tur til å bli ompyslet av meg :-baby ut bikkje i fanget- ingen fred å få for en nybakt mor.

Tre år senere ga min sønn en julegave til vår kjære Nancy. Det var en pepperkake formet som et kjøttben med navnet hennes på. Senere i romjul var Nancy på besøk hos oss. Da jeg kom inn i rommet hvor juletre var plassert fant jeg Nancy som så ganske brydd ut. Dess nærmer jeg kom dess lavere ble hun. Jeg oppdaget straks at noe av julepynter var på gulvet....., Nancy hadde ribbet treet for pepperkakepynten og en liten hyssing i rødt som engang var oppheng hang nå ut av munnen. Dertil på den andre siden av treet stod den lille pjokken min på stolen og høst ned pepperkake pynt fra de øverste grener. -Det var rart å tenke på at Nancy hadde vært så sjalu på han, nå var de to beste buddies.

Jeg ønsket selv ikke å ha hund før sønnen min var stor nok til forstå ansvaret med å ha en hund. Trass denne beslutning gikk det kanskje litt fort for seg. En dag junior kom hjem fra skolen til tomt hus ble han møtt av at det hadde vært innbrudd. Jeg hadde ikke annet valg enn å skaffe meg en hund som kunne gi lyd fra seg snarest. Alarm ble dessuten installert, men ingen kan overgå vår Shiba, Ess. Jeg har hatt en masse glede av Ess. Hun jager alt mulig: fugler som jeg ellers ikke fikk sett. Hun loser harepus forbi hytte døra. Jakt er greit nok, men kan noen lære meg hvordan hun skal slutte å fange mus og frosk? Jeg kan forsett å skrive om henne, men nå er tiden inne for å gi stafettpinnen videre.

Til slutt, stiller jeg spørsmålet til alle dere som bruker japansk navn på hundene. Hvordan plukker dere opp disse navn/ord? Sånn som Lisbeth & Geir som jeg fikk stafettpinnen fra, hvorfor valgte dere navnet Chimpira? Jeg gleder meg til å treffe dere alle i pinsen. Da jeg får også truffet mange flotte hunder med "rare" navn. Vi sees! EIKO.

Jeg utfordrer Arne Paulsrud som imponerte meg da han lot meg få ta del i sine japanske språkkunnskaper, her var det litt å trekke på smilebåndet av for en som har det som morsmål.

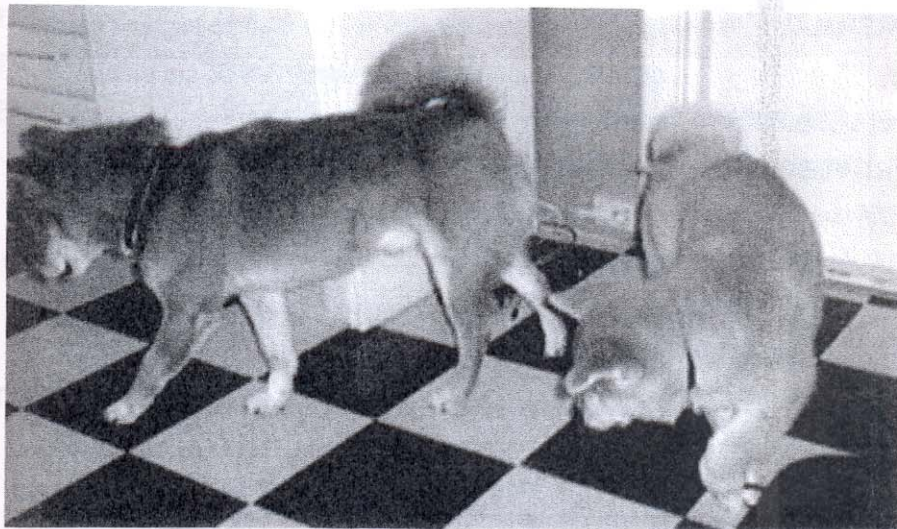

Washi demonstrerer "høyre om"....

Foto Halvor Stormer

Ordliste for hundeeiere

| | |
|-----------------------|--|
| APPORT: | Vedbæring, avleveres som sagflis. |
| APPORTBUKK: | Et stykke ved (senere sagflis). Kan også være joggere, syklist, busser osv. |
| AGILITY: | Kondisjonstrening av hundeeier. |
| BRUKSHUND: | Hund med barnåler i pelsen. Har ofte en sykkelig trang til å ligge ved siden av termosen. |
| CHAMPION: | Hund som lever av reisesyketabletter. |
| DOMMER: | Menneske med stor mistenksomhet og få venner. |
| DEKK: | Gulvet ombord på en båt. |
| DEKK I: | Kommando som medfører at hunden sitter i ro. |
| DEKK II: | Kraftig kommando som medfører at hunden krummer nakken og vrenger øynene uforstående opp mot eier. |
| ETTERSØKSHUND: | Hund som finner eieren i skogen. Dette gjentas til begge har gått seg bort. |
| FREMMAD: | Kommando som får hunden til å gå to meter fram for deretter å snu seg og se forvirret på sin eier. |
| FELLESDEKK: | Lav åling i formasjon. |
| FRI VED FOTEN: | Fremkaller unaturlig gange hos hundeeiere. |
| FY!!!: | Utrop under fellesdekk. Betyr kom..... |
| HALE: | Utvekst der hodet ville vært hvis hunden hadde stått den andre veien. Ofte det siste du ser under lydighetstrening.... |
| HALSING: | Støtvis frembringelse av lyd - og - sinte naboer. |
| HUNDEHUS: | Lite hus i hagen. Fritt for støv. Fritt for hundehår. Fritt for hunder. |
| INNKALLING: | Forekommer når hunden tilfeldigvis passerer eier. |
| LINEFØRING: | Strekkeprøve på førerline. |

| | |
|--------------------|--|
| LØPETID: | Fysisk tilstand. Medfører valper hos tisper, gule sløyfer hos hannhunder samt nervesammenbrudd hos hundeeier. |
| LYDIGHET: | Noe mor bedriver under tippekampen. |
| MUNNKURV: | Beskyttelse for en del mat som ikke ønsker å bli spist. Også hyppig brukt som middel til å skremme vannet av omgivelsene med komplett tannlause bikkjer. |
| MØKK: | Resultat av foring. Hundeeiere har en sykelig trang til å pakke det i poser. |
| PELS: | Noe som vokser på gulvtepper og i hjørner. |
| SITT ! | Kommando: Medfører STÅ eller DEKK. |
| SNUTE: | Detektor. Finner uten problemer nistepakken nederst i sekken, all hestemøkk i tre kilometers omkrets, samt lukten av alle bikkjer som har vært i området for inntil åtte måneder siden. |
| STOPP: | Overgang mellom snuteparti og ørepropper. |
| STÅ !: | Kommando: Medfører usikker marsj. |
| TEFT: | Vurderingsevne. Ofte forvekslet med intelligens. Ved hjelp av teft vil hunden kunne avgjøre, med god treffsikkerhet, hvem som er mest slepphendt ved middagsbordet i øyeblikket. Hunden vet også når middags-maten er på kjøkkenbenken, og når det er på tide å komme seg i sikkerhet bak kjøkkendøra. |
| UTSTILLING: | Sjekketur med anstand. Eneste kjente tilstelning hvor hunden har prioritert plass under paraplyen, til og med ved kraftig regnskyll. |

(Sakset fra AkitaPosten, innsendt av Britt Nyberg)

GENETIKK OG AVL

et kurs i NKKs serie « Hund og helse mot 2000».

Førelere; Astrid Indrebø og Hilde Bremnes.

Referat av Lisbeth Høyem.

Fra ulv til hund ; rasedannelser

Ulven er et vellykket rovdyr med stor spredning, og den finnes i mange varianter. Når grupper / stammer flyttes blir miljøet annerledes og gruppen endrer type. Dette skjer ved seleksjon og mutasjoner.

«NORDLIG»: Større kraftigere. «SØRLIG»: slanke, grasiøse.

«STEPPE/ØRKEN»: Myndelignende. «FJELL/SKOG»: Kompakte. Våre hunder stammer fra ulven og har utviklet seg på samme måte.

I middelalderen ble rasene oppsplittet som følge av spesialisering i forhold til oppgaver. De mest opprinnelige hundene er spisshundene. Tamhunden ble til gjennom domestisering, og både menneske og hund hadde nytte av dette.

Hva er arv ?

Alle arter kopierer seg selv; Menneske får menneske, hund får hund. Arv er alle de egenskapene som blir bestemt ved befruktningen.

Hva er genetikk ?

Genene sitter på kromosomene, og hunder har 78 kromosompar mot menneskets 46. Gener består av alleler som «sitter» på et bestemt sted (loci) i kromosomet. I genetikk finnes det en del begreper som ofte dukker opp i litteratur;

- HOMOZYGOT : Like alleler i tilsvarende loci på begge kromosomene i et par.
- HETEROZYGOT : Ulike alleler i « « « «
- DOMINANT : Dominerer over
- RECESSIVT : Vikende gen. (For at et recessivt gen skal komme til uttrykk, må det være homozygot)
- GENOTYPE : Angir genetisk sammensetning
- FENOTYPE : Genotypens uttrykk ; Det vi ser.
- KVALITATIV NEDARVING : Enten/eller egenskaper (Svart / brun)
- KVANTITATIV NEDARVING : Egenskaper som kan måles (F.eks. HD)
- OVERKRYSSING : Like deler av kromosomene i et par bytter plass under celledelingen.

Litt om hundens farger

Fargene bestemmes av 10 gener, der enkelte kan gi ulikt uttrykk. De ulike genene påvirker mørkt pigment (sort/brun), grad av pigmentering, intensiteten i pelsfarge, mønstrefarger og mønster av mørkt pigment (maske o.l.), grad av aldersbleking, fordeling av hvite tegninger og fargeflekker. Det finnes faktisk bare to hovedfarger hos hunder, nemlig sort og brun.

Forskjellige avlsmetoder :

* INNAVL ; Parring av individer som er mer beslektet enn gjennomsnittet i en populasjon.

øker frekvensen av homozygote genpar.

tap av genetisk mangfold.

* LINJEAVL ; Systematisk parring av dyr fra en viss linje, dvs med felles stamfar/mor.

* UTAVL ; Parring mellom helt ubeslektede individer. Disse kan være linje/innavlet for å få fram bestemte egenskaper.

Farene for negativt resultat øker med økende innavl og høy linjeavlsgrad. Både positive og negative egenskaper kan dobles. Høy innavlsgrad fører ofte til redusert fruktbarhet og kullstørrelse.

Prinsipper for moderne avlsarbeid hos hund :

AVLSARBEID ER å velge de beste individene
at disse får flere avkom enn andre
å opprettholde genetisk variasjon

- Definisjon av avlsmål
- Vektlegging av enkelte egenskaper
- Beregne arvbarhet for egenskaper
- Velge avlsopplegg
- Beregne avlsverdier og rangere individene

Seleksjon; bruke gode hunder mer enn andre , men ikke matadoravl (Ingen hund skal være forelder til mer enn 5% av valpene som fødes i en femårsperiode.)



Kaissas Benikasumi
of Tonka

Foto: Innsendt av
P. Walle



BOKPRESENTASJON

BEDRE HUNDEAVL
Av Per - Erik Sundgren
(ISBN 82-529-0425.4)

Av Unni Hansen

Å hvor skulle vi ikke ha lyst til å FORUTSE hvordan valpekullet ble - både hva gjelder eksteriør og gemytt.

- Det vil vel aldri skje - vel kanskje engang med gentesting.

Denne boken og dens tema vil jeg ikke sånn uten videre karakterisere som lettlest og lett forståelig. Men, dersom en tar for seg ett og ett tema, det dreie seg om fargelære eller arvelige lidelser, så vil en med hjelp av stor interesse, penn og papir kunne lære mer om hvordan genene opptrer.

Alle oppdrettere kan tjene på å ha et minimum av genetisk forståelse, så jeg oppfordrer oppdrettere av vår kjære og i antall lille rase å investere i denne boken - eventuelt låne den på biblioteket.

God fornøyelse!
Unni Hansen

(Originalens tittel. "Att lyckas med hundavel".)



Foto innsendt av P. Walle

Favnen full av danske shibavalper.



BOKPRESENTASJON

MIN HUND SKAL HAVE HVALPE

Av Esther Kofod

(ISBN 87-11-04202-8)

Av Unni Hansen

Denne danske boken har vært mitt oppslagsverk i snart 15 år. Den er billig, i 1985 kostet den kr 98,-. Ved å oppgi ovennevnte ISBN-nummer kan den bestilles hos alle landets bokhandlere.

For de som skulle ha en liten oppdretter i magen er her mye flott stoff å hente. Også de mer drevne i faget kan snappe opp litt her - eller få en liten aha-opplevelse rundt sine egne tanker på de mange temaer som taes opp. Selv den "vanlige" shibaeier kan få stor glede av å lese om alt dette spennende som er en del av det å være oppdretter.

All kunnskap om hund, og kanskje spesielt de tema som taes opp i denne boken, er omdiskutert. - "Alle" har en mening, "alle" har sin mening. Så også i denne boken. Som hundeeier og også som oppdretter er KUNNSKAP viktig. Så også ERFARING. Men vi alle må STARTE en plass, og da er denne boken en lettfattelig og lettlest måte å få denne kunnskapen. Etter hvert som erfaringen kommer, ser en hva som er rett for en selv og ens egen hund.

Teksten er på dansk. Boken består av 144 sider i A3-format, og er flott illustrert med sort-hvit bilder.

Uansett - jeg vil på det varmeste anbefale alle shibaeiere å investere i denne flotte og lettteste bok. Dere vil kose dere underveis.

God fornøyelse!

Skal vi ikke
gå tur
SNART???

Foto Halvor Stormer

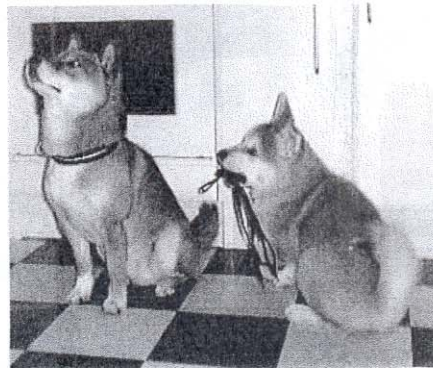

HVILKEN "TING" ER DETTE ? Foto Sissel Skjelbred

