

SHIB-A-VISA

NUMMER 3 - 2016

ÅRGANG 19



#SHIBAVISA

Få ditt bilde vist på innsiden av koveret til Shib-a-visa. Bruk emneknaggen **#SHIBAVISA** på Instagram. Bruk også gjerne NSK's egen emneknagg **#norskshibaklubb** så kan det være ditt bilde som blir delt på klubbens Instagramkonto.

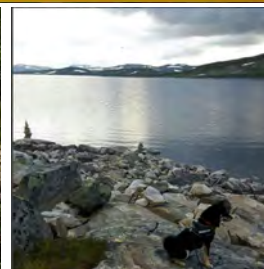
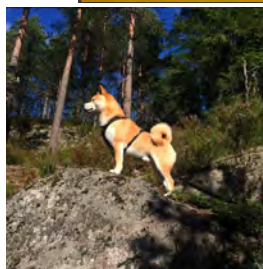
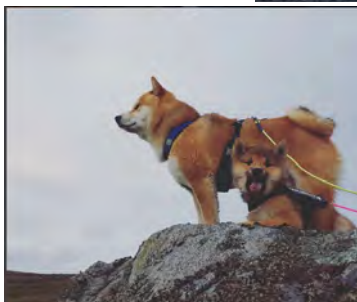
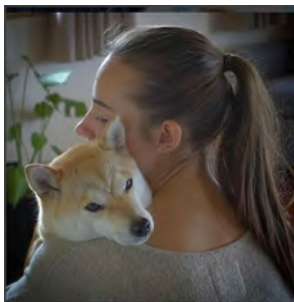

INNHALDSFORTEGNELSE

Lederen har ordet	4
Redaktøren har ordet	5
Kontaktliste	6
Fra Tromsø til Hunderfossen	8
Kritikker fra Japanspesialen	11
Hvordan er det å ha en Shikoku?	40
Rally på sletta	42
Jotunheimen med shiba	45
Vår første kjærlighet	52
Turgruppen Shiba	58
Referater fra styremøter	59

FORSIDEBILDET:

Timmi (Izumi Go Ichiokasow av Enerhaugen)

Foto: ***Gro Karete Bråtveit***

BAKSIDEBILDET:

Shikoku på NIPPO utstilling i Japan 2012

Foto: ***Solvor Nærland***

ANNONSEPRISER:

HELSTREKKE I ENKELTNUMMER: 100,-

HELSTREKKE HELÅRSANNONSE: 300,-

HALVSTREKKE I ENKELTNUMMER: 75,-

HALVSTREKKE HELÅRSANNONSE: 250,-

KOMMERSIELLE ANNONSER: 3 X PRIS

KLUBBEN PÅ NETT:

WWW.NORSKSHIBAKLUBB.NO

KLUBBENS KONTO: 9486 05 45343

LEDEREN HAR ORDET



Hei alle sammen!

Sommeren er over og høsten står for tur Eller, sommeren har vel egentlig aldri begynt sånn ordentlig? Hvert fall ikke værmessig.

Selv har jeg hatt en fin sommer med noen småturer, bla. var vi med på kurs i Oslo. Jeg var bare med for turens skyld, men det var artig å se på alle de forskjellige ekvipasjene. Lærte litt gjorde jeg også. En stor honnør til Laila og Frida for deres innsats som har fått i gang disse kursene. Dersom du har tid og anledning vil jeg anbefale deg å delta på et av NSKs kurser. Kjempegøy! På sikt får vi kanskje til et på Sør-Vestlandet også? Innspill mottas med stor begeistring!

Sommeren har også gått med på å forberede seg til en ny valp i huset.

Nå er det alt fire uker siden Jimmi (*Go Klumpens Fox Jimmi*) flyttet inn til oss. Han er for øvrig sønnen til hunden vi hadde fra før, Timmi (*Izumi Go Ichiokasow av Enerhaugen*) så nå bruker vi mye tid på å oppdage likhetstrekk og ulikheter. De to går veldig fint sammen selv om de også får til å lage litt liv. Vi syntes det var veldig kjekt med en shiba, to er faktisk dobbelt så morsomt!

Jeg vil også si at vi er veldig takknemlige som har fått blitt kjent med så mange flotte og rause shibavenner. Det har også vært gøy å få hilse på enda flere som man tidligere bare har "møtt" på Facebook eller Instagram. Tusen takk for besvarelsene av "tullete spørsmål" og unødige bekymringer! Det er også fint å se hvordan nye valpeiere blir tatt imot på Østlandet, at Tone drar igang en shibadag på Sørlandet og at vi nå begynner å få til litt sosiale treff i Rogaland. Jo flere som engasjerer seg aktivt, jo mere trivelig vil vi få det :)

Da vil jeg få ønske dere alle en god høst. Husk refleks både til deg selv og til hunden din (husk på de nye refleksskjurfene vi har for salg i klubben). Man er ikke selvlvsende selv om man er voksen eller shiba...

Frank Yoshi Møllevik

Bidrag til Shib-a-visa kan sendes til redaktor@norskshibaklubb.no
Stort og smått mottas med enorm takknemlighet!

REDAKTØREN HAR ORDET

Da var sommeren så godt som over og det blir tidligere mørkt om kveldene. Selv er jeg veldig begeistret for høsten. Kveldstur under stjernene, masse pinnsvin som hundene kan snuse på. Vi kan plukke både sopp og bær. Som flere andre shibaer, har vi oppdaget at Timmi liker blåbær veldig godt. Men kun hvis han kan spise dem rett fra buskene. Siden forrige utgave av Shib-a-visa har vi fått en liten valp, kalt Jimmi. Han liker også bær, han liker egentlig alt. Har aldri opplevd en så matglad hund. Han har til og med svelget en liten frosk! Heldigvis gikk det greit med valpen...

Det er også spennende med en ny valp i hus. Det er stor forskjell på individene men felles for dem begge er at de er veldig snille. Hvor skarpe valpetenner er hadde jeg også glemt. Lille Jimmi sørger for å minne oss på det.

Soppkurset som NSK skulle arrangere måtte desverre utgå pga. lav oppslutning, trist synes jeg. Kurs sammen med bare andre shibaer er virkelig en opplevelse. Håper sjansen byr seg på ny. Vi fikk i hvert fall deltatt på Rallylydighetskurset. Et kurs og en instruktør jeg anbefaler på det varmeste.

Dette nummeret er i stor grad viet kritikken fra Japanspesialen, men jeg har også fått plass til noen saker som jeg finner veldig spennende. Litt om hundehelse er det også, mer om det kommer for øvrig i neste utgave.

Ønsker alle shibavenner en god høst!
(Skal du på slang, husk å knyt skolissa!)

Gro Karete Bråtveit



KONTAKTPERSONER

STYRET

LEDER:

Frank Yoshi Møllevik

Telefon: 47 89 66 65

E-post: fym@energypiping.no

NESTLEDER:

Wenche Ulleberg-Bøhmer

Telefon: 95306671

E-post: ulleberg.bohmer@gmail.com

SEKRETÆR:

Lisbeth Høyem

Klubbens adresse:

Steinkjervegen 1217

7710 SPARBU

Telefon: 91 71 62 84

E-post: sekretar@norskshibaklubb.no

KASSERER:

Ingrid Alice Kvitberg

Telefon: 93 46 19 07

E-post: ingrid_a_kvitberg@hotmail.com

STYREMEDLEM:

Laila Nagel

Telefon: 91 66 85 79

E-post: l-nag@online.no

STYREMEDLEM:

Frida Askeland

Telefon: 97 58 07 89

E-post: frida_s_askeland@hotmail.com

STYREMEDLEM:

Anders Holmberg

Telefon: 91 57 07 61

E-post: holmberg.anders@hotmail.com

1.VARAMEDLEM:

Kåre Rygh

Telefon: 91315248

E-post: kare.rygh@gmail.com

2.VARAMEDLEM

Helle Sletvold

Telefon: 97182310

E-post: hellele@hotmail.com

3.VARAMEDLEM

Mette Vedal

Telefon: 92248569

E-post: bente.vedal@hotmail.no

DISTRIKTSKONTAKTER

ØSTLANDET: OSLO, AKERSHUS,
BUSKERUD, ØSTFOLD, VESTFOLD,
HEDEMARK, OPPLAND

Frida Askeland

Telefon: 97 58 07 89

E-post: frida_s_askeland@hotmail.com

VESTLANDET: HORDALAND, SOGN
OG FJORDANE

Ann Margot Whyatt

Telefon: 92 03 07 72

SØR-VESTLANDET: ROGALAND

Gro Karete Bråtveit

Telefon: 91 61 46 83

E-post: redaktor@norskshibaklubb.no

SØRLANDET: VEST-AGDER, AUST-
AGDER, TELEMAR

Bente Kittelsen Pedersen

Telefon: 45 86 05 45

E-post: shiba.habagou@outlook.com

KONTAKTPERSONER

NORD-NORGE: TROMS, NORDLAND,
FINNMARK

Lone Fillipsen

Telefon: 77 68 05 97 / 99 59 40 74

E-post: hfilips@online.no

Lisbeth Høyem

Telefon: 74 16 22 85 / 91 71 62 84

E-post: shiba@akinuba.no

MIDT-NORGE: TRØNDELAG, MØRE
OG ROMSDAL

Sissel Skjelbred

Telefon: 74 14 32 69 / 97 56 70 22

E-post: k-svends@online.no

Gitte Hjorth Sørensen

Telefon: 90 75 66 99

E-post: vanitycollies@hotmail.com

ANDRE KONTAKTPERSONER

AGILITY

Lise Kommissrud

Telefon: 91 68 70 47

E-post: lisekom@online.no

LYDIGHET

Sissel Skjelbred

Telefon: 74 14 32 69 / 97 56 70 22

E-post: k-svends@online.no

UTSTILLING

Laila Nagel

Telefon: 91 66 85 79

E-post: l-nag@online.no

VALPEFORMIDLER

Christen Øvre Johansen

Telefon: 41 10 02 79

E-post:
valpeformidler@norskshibaklubb.no

SUNNHETSUTVALGET

Eivind Mjærum

Telefon: 69 92 11 22 / 95 78 20 85

E- post:
eivind.mjaerum@mjaerumhogda.no

Fra Tromsø til Hunderfossen

av Vanja Marie Sigvartsen

I skrivende stund ligger husets selvutnevnte sjef langstrakt i vinduskarmen, mens matmor selv forsøker å sette ord på årets pinsehelig på Hunderfossen.

Det hele startet før Troy kom i hus. På et besøk i Bergen hos Christen Lang ble vi for første gang opplyst om årets shiba-happening – nemlig Japanspesialen som gjennomføres hvert år i pinsehelga. Når Troy endelig var kommet den lange veien nordover en hustrig junidag i 2015, lekte vi fortsatt litt med tanken på å delta, dersom alt skulle klaffe med hverdagens travle timeplan. Etter å ha blittintrodusert for Lone Filipsen, like etter at Troy kom til Tromsø, var talen klar allerede fra dag én – pinsehelga 2016 skal reserveres, for Japanspesialen – DEN skal dere være med på!

Vi skjønte da fort at dette klarte vi ikke å lure oss unna og inngikk derfor en avtale med en noe motvillig Troy. Nå måtte utstillingstreningen og alt som det innebærer bare starte. Tanken på å reise lenger sør enn polarsirkelen for å delta på hundeutstilling var i seg selv ganske skremmende for oss nordlendinger. Det viste seg at den eneste utstillingen vi fikk deltatt på før Japanspesialen, var to mindre utstillinger i Tromsø høsten 2015. Til matmors store overraskelse ble Troy BIR valp den første dagen og BIM valp den andre dagen. Den største jubelen fra sidelinja kom definitivt fra



vår alles kjære Lone. Lone har fra dag en vært en uvurderlig støtte og har alltid et svar på både små og store spørsmål når det gjelder hundehold. Vi nordlendinger er bra heldige som har henne! Kalenderen viste at pinsehelga nå nærmet seg med stormskritt, som igjen førte til økte nerver og sommerfugler i magen. En helg med masse shiba og sosialt samvær med hyggelige hundefolk må jo være oppskriften på suksess! Tanken var også å gjennomføre utstillingsdelen uten de helt store flauter. Både to- og firbeinte var meget lykkelig da destinasjonen for pinsehelga endelig var nådd. Troy var mindre fornøyd med sin aller første flytur og det passet dermed bra å komme frem til et område med masse nye lukter og andre firbeinte. Lite visste vi på dette tidspunktet hva helga ville bringe.

For gjengen fra Tromsø var det veldig interessant å kunne delta på vårt aller første årsmøte i Shibaklubben. Det er ingen tvil om at klubben er heldig som har mange flotte og engasjerte medlemmer! Lørdagens foredrag med

JAPANSPEZIALEN

Lisbeth Campbell var også meget innholdsrikt og spennende. Veldig lærerikt å høre på slike kunnskapsrike mennesker.

Heldigvis for oss nordlendinger var det enkelt å finne fram til det flotte utstillingsområdet dagen etter. Ingen tvil om at det har vært flere frivillige i sving for å få satt i stand et så flott opplegg! Og selv om det er en del shiba i Nord-Norge var det fantastisk for en shibaelsker å se så mange nydelige hunder samlet på en plass. Nybegynnere som vi er pakket vi deretter frem diverse campingstoler og slo oss ned rundt ringen, usikker på hvordan alt dette skulle gjennomføres. Da vår kjære

reiseleder Lone var opptatt store deler av lørdagen med å fotografere hundene, var det veldig fint å få god hjelp fra andre både i og utenfor ringen.

Til tross for en trøblete start i utstillingsringen allerede dag 1, gikk kurven oppover i løpet av helga. En handler på nybegynnernivå skjønte lite da Troy skulle inn i ringen opp til flere ganger den dagen. Å det er her matmors hukommelse begynner å svikte. Ved vel gjennomført utstilling i regi av Shibaklubben hadde Troy ved første mulighet fått sitt første Cert, deltatt i oppdrettergruppen og for å toppe hele kaka – Best in Show. Aldri har matmor spist så lite, vært så kald (noe en





Tromsøværing flaut må innrømme), hatt mer gele i beina og samtidig vært så stolt av Troy! Lørdagen fløy av gårde uten at enkelt skjønnte hva som rent faktisk hadde foregått denne dagen. Det var en relativt sliten gjeng fra Tromsø som deltok på fellesgrillinga denkvelden. Selv om værgudene ikke var helt på vår side denne dagen, ble det både grillmat og loddtrekning. Vinnerlykken var ikke framtrede her, men det er da bare enda et godt argument for at vi må komme tilbake også til neste år.

Søndagsmorgen gikk til å forsøke å roe ned nervene med å fokusere på at ting skal pakkes ned, hytta må sjekkes ut fra og alt må være klart til avreise.

Overraskelsen ble dermed enda større enn dagen før, når Troy igjen presterte over all forventning. Dette medførte at matfar i all hui og hast ble sendt tilbake tilhytta for å pakke ned. I den anledning sluknet Troy under sofaen, fast bestemt på at han var definitivt ferdig for dagen. En eller annen gang må han imidlertid ha

ombestemt seg, da gutten slo til med BIR denne dagen også. Resten av gjengen fra Tromsø flyttet nå omstendelig på campingstolene fra jysk for å kunne få med seg Best in Show. Ironisk nok var matmor på dette tidspunktet fast bestemt på at selv om det er gøy å vinne, vil det være problematisk å frakte 30kg hundemat i kofferten hele veien til Tromsø. Når den største rosetten da ble rakt vår vei vet jeg ikke hvem som ble mest sjokkert av de utenfor ringen, matmor eller Troy. Troys respons var å avslutte slik han startet – noe trøblete! Ikke helt lett for en utslitt 1-åring å skjønne hva all den klappingen eller viftingen av rosetter skal være godt for.

Hele gjengen fra Tromsø ønsker med dette å takke alle for en vel gjennomført Japanspesial! Vi er alle stolte og ydmyke som har fått lov til å delta på et så flott arrangement og på samme tid stiftet bekjentskap med mange hyggelige mennesker. Japanspesialen, to- og firbeinte – vi sees igjen til neste år!

KRITIKKER - JAPANSPEIALEN 2016

Kai, dommer Marianne Baden

6 - 9 Måneder Hannhund



Besmiras Renji NO55326/15,
03/11/15, E: Mette Sustad Vedal,
Bente Vedal O:Vedal Mette Sustad Og
Bente, 1827 Hobøl (FI EE
UCH NORDV-13 VV-14 V-14 Yugiri Sou
Gen - DK N UCH NV-13
Sankt Xandors Kuro Kana)
Velbygget. Mask. Hann. Vel. pl. ører. Fine
mørke øyne. Sterkt bitt. Vel. ans. hale.
Tilstr. lengde. God kropp. Fine poter.
Rører seg godt og effektivt. Fin pels og
farve.

1 BHK – BIR VALP



Besmiras Betsu NO55324/15,
03/11/15, E: Mette Sustad Vedal,
Daniel Sustad O:Vedal Mette Sustad
Og Bente, 1827 Hobøl (FI
EE UCH NORDV-13 VV-14 V-14 Yugiri
Sou Gen - DK N UCH
NV-13 Sankt Xandors Kuro Kana)
Velbygget hann. Fine vel. st ører. Kunne
ønske øyne ong. bedre pigm. Fin hals.
Vel ans og korrekt hale. OK kropp for
alderen. Bev. seg effektivt.

2 BHK



Besmiras Yukai SE21415/2016,
03/11/15, Brindle E: Olivia
Maxstad O: Mette og Bente Vedal, 1827
Hobøl, (FI EE UCH
NORDV-13 VV-14 V-14 HEW-1 Yugiri
Sou Gen - N Uch Sankt
Xandors Kuro Kana)
Vel. bygg. hann. med gode pr.sjoner.
Velstilte ører. Fine mørke øyne. God
hals. Vel ans. buet hale. Rører seg godt
og effektivt. Fine poter og gode pels.

3 BHK

Åpen klasse hannhund



0041

Besmiras First Happy Feet

NO50746/13, 31/07/13, E: Chotard,
Gwendoline Nadege O:Vedal Mette
Sustad Og Bente, 1827 Hobøl
(N DK UCH Shinkou Go Kai Ryuosow
- DK N UCH NV-13 Sankt
Xandors Kuro Kana)

Masculin male. g.prop, lovely head,
velset ears, lovely dark eyes, g.shape,
corr. bite, exc. neck + topline, little
lowset tale, but corr carried. exc body.
Moves verry well, a bit soft coat. exc
color.

EAK - IAKK - CK - CERT - 2BHK

Championklasse hannhund



0042

N UCH NJV-14 NORDJV-14 NV- 15 Besmiras First Wolf Boy

NO50747/13, 31/07/13, E: Mette Sustad
Vedal, Bente Vedal O:
Vedal Mette Sustad Og Bente, 1827
Hobøl (N DK UCH Shinkou
Go Kai Ryuosow - DK N UCH NV-13
Sankt Xandors Kuro Kana)

Velbygget. Mask. Hann. Fin type. Godt
hode. Korr. bitt. Fin hals og overlinje. Vel
ans hale. God kropp. Rører seg effekt.
Kunne være en anelse mer parallelt
bak. Korr. pels og fin farve.

ECHK - ICHKK - CK - IBHK - BIR

KRITIKKER

Åpen klasse tisper



0043

Besmiras First Drama Queen

NO50748/13, 31/07/13, E: Mette Sustad Vedal, Bente Vedal O: Vedal Mette Sustad Og Bente, 1827 Hobøl (N DK UCH Shinkou Go Kai Ryuosow - DK N UCH NV-13 Sankt Xandors Kuro Kana)
Fem. 3 år gammel. Ikke særlig samarbeidsvillig, men ikke agresiv. Vel prop. hode. Fine, mørke øyne. Korr. bitt. God hals og overlinje. Korr. satt hale. Vel myk i pelsen. Bev. seg effektivt. Godt gemytt.

EAK - IAKK - CK - CERT - 2BTK

Championklasse tisper



0044

DK N UCH NV-13 Sankt Xandors

Kuro Kana DK13143/2011, 06/07/11, Sort/Brindle E: Vedal, Mette Sustad O: Christiansen, Tina, Danmark (C'takara Otooto Aomori Des Tresors - N UCH DK CH DKKV09'10 DKVI0 O'ikon Utsukushii Tora Yuri)
Vel sammensatt og God str. Korr. bitt. Fin hals og overlinje. Vel ans. hale. Velkroppet og velgående. En smule bløt i pelsen. Herlig gemytt.

ECHK - ICHKK - CK - IBTK - BIM

Shiba, dommer Lisbeth Campbell

6-9 måneder hannhund



1012

Shibatroll's Ulysses Of Tengai

NO52797/15, 30/09/15, E:

Knutsen, Gullborg Richardsen O:

Knudsen Gullborg & Eirik/ Blomli

Birte, 5232 Paradis (US CH River

Winds Black Ice At Tengai - N

UCH Falls creek's Destiny)

Mask hanne. mg type vakkert hode

fine ører øyne og underkjeve noe steil

skulder litt kort front god kropp litt

avf. kryss kunne ta utsteget bedre godt

pelsanl. triv temp klipp klør

Nr. I i klassen - IBHK – BIMVALP

4-6 måneder tisper



1013

Tengai Storm Chaser At

Shibatroll UREGI-16, 28/12/15,

Rød E: Eirik Knudsen & Gullborg R

Knudse O: Philips & Cynthia Scala,

USA (Katai No Kurotaka Go

Kobushisou - Tengai Eye Of The

Storm)

Fem tisper mg type vakkert hode prof

noe steil skulder fin front under bev

sterke mellomhender fine poter god

kropp og bakpart fin hale mg pelskval

bev forbigås i stillhet tiltalende

Nr. I i klassen - 2BTK

KRITIKKER

6-9 måneder tisper



1014

Dai Kuro Ichiokasow Av

Enerhaugen NO49821/15, 30/08/15,

Svart/Tan E: Christen Lang, Jorunn

Kvalheim O: Lang Christen/

Kvalheim Jorunn, 5035 Bergen

(Ryuukurokami Av Enerhaugen - N

UCH Ichi Go Ichiokasow Av

Enerhaugen)

Fem tisper mg type litt lang lenden
vakkert hode og utr. god hals, benst og
front, fint kryss og halefeste fine bev
fra siden tiltalende og velpres.

Nr. 2 i klassen



1015

Shibatroll's Ulva Of Tengai

NO52798/15, 30/09/15, E: Knudsen,

Gullborg O: Knudsen Gullborg & Eirik/

Blomli Birte, 5232 Paradis

(US CH River Winds Black Ice At

Tengai - N UCH Falls creek's

Destiny)

Fem tisper god type noe smal og lang i
snutepartiet steil skulder og front noe
løse mellomhender litt avfallende kryss
og halefeste vil ikke bev seg så jeg får
ikke sett sidebev.

Nr. 3 i klassen



1016

Uquutaq's Foggie Kijanka

NO53090/15, 23/09/15, E: Stine
Valskår, Knut Ivar Birkeland O: Skaugen
Kine, 2364 Næroset (N
UCH NV-13 SEV-14 Ølenskjold's Genki
- Qannik's Cria Luna)

Fem tispe ikke stor for alderen vakkert
hode utr. og prof. god benst og vinkl
fine bev fra alle kant. tiltalende og velpr.
tilt. og velpr.

Nr. 1 i klassen - IBTK - BIR VALP

Juniorklasse hannhund



0045

Katsumoto's Gou NO46305/15,

28/06/15, E: Nagel, Laila O:
Nagel Laila, 3092 Sundbyfoss (US CH
River Winds Black Ice At
Tengai - Katsumoto's Fuku)

44 cm mask hanne fin mod vakkert
hode utr ører god hals og kropp sterke
mellomhender fin prof. flott bakpart
og bev fin hale fin farge, tiltalende velpr.

pga str vg

VJK

KRITIKKER



0046

Ryuuhou Go Av Enerhaugen

NO30673/15, 24/11/14, E: Maiken
Brenden, Fabian Vonhafenbrädl O: Lang
Christen/ Kvalheim

Jorunn, 5035 Bergen (Shinshuu
Masaichi Go Tokura Ichikaw - N
UCH NV-10 Benihidehime Av
Enerhaugen)

39 cm hanne av god type ønsker
mer kjønnspreget fint hode og utr
god underkjeve noe steil skulder og
forbeinsbev. litt løse mellomhender
god kropp fin bakpart noe ute av pels
(underull) tiltalende vesen velpres. pga
kjønnspreget vg
VJK



0047

Go Klumpens Daiki NO43223/15,

29/05/15, E: Paulsen, Tone O:
Skjæveland Arve Og Bodil, 4322
Sandnes (US CH River Winds
Black Ice At Tengai - N UCH
Ølenskjold's Chita)

Noe stor hanne fint hode og uttrykk
noe vidstilte ører steil skulder front
noe kort overarm god beinst. sterke
mellomhender og poter god bakpart
fra siden noe hasetrang fin hale fin
kondisjon
EJK - 3JKK



0048

Negi-Inu's La-Ma Chokichi

NO49460/15, 25/07/15, E: Ingerø,
Ruben O: Ulleberg-Bøhmer Wenche
Og Svein/ Løken Kristian,
2030 Nannestad (Gyokuryu Av Ener-
haugen - N UCH Negi-Inu's
Ni-Ne Josei)

40-41 cm Hanne av mg type fint hode
utr. ennå veldig uferdig som han skal
være steil i front god kropp tilstr. vinkl
bak. litt lavt halefeste bev seg fint fra
siden tiltalende jr.

EJK - 4JJK



0049

Suzumaru Av Enerhaugen

NO39133/15, 28/03/15, E:
Christhoper Wilhelm Køltzow, Amanda
Wad Henriksen O: Lang
Christen/ Kvalheim Jorunn, 5035
Bergen (N UCH Asagumo Go
Izumi No Motosou - Namiko Av
Enerhaugen)

Stor hanne som mister litt rasepreg
fint utr og hode fine ører god hals
og overlinje fin kropp og bakpart løs
og ustabil front flott stil og reisning
tiltalende og velpr. pga manglende
rasepreget vg

VJK

KRITIKKER



0050

Go Klumpens Chikai NO43218/15,
15/05/15, E: Olsen, Anneli O:
Skjæveland Arve Og Bodil, 4322 Sand-
nes (Ølenskjold's Baron Rag
- Frembjerg's Fumiko Tomiko)
Hanne av god type fint hode utr og
ører god kropp, noe svake mellomhen-
der tilstr vink bak kunne ta ut seget
bedre, god pelskval fine farger usikker i
ringen pga usikkerheten vg
VJK



0051

Tetsuyuki Av Enerhaugen
NO40626/15, 08/04/15, E: Sigvartsen,
Vanja Marie O: Lang Christen/
Kvalheim Jorunn, 5035 Bergen (US
UCH Tintown's Takechiyo - N UCH
Eriko No Noriko Go Av
Enerhaugen)
40 cm, Mask hanne vakker flott
hode øyne utr og rasedetaljer god
kropp benst og bev. fin balanse fysisk
håper hormonene roer seg fantastisk
haleføring tiltalende velpres.
EJK - IJKK - CK - CERT - IBHK - BIR



0052

Shibatroll's Raven Of Tengai

NO34404/15, 25/02/15, E:

Knudsen, Eirik O: Knudsen Gullborg & Eirik/ Blomli Birte, 5232

Paradis (US CH River Winds Black Ice

At Tengai - Soldoggen's

Wannabe Akoya)

40 cm, Mask hanne av mg type, 40

cm, fint hode utr undr-kjeve, noe steil

skulder løs front litt lang i lenden, fint

kryss halefeste og bakpart tiltalende

vesen velpres.

EJK - 2JKK

Unghund klasse hannhund



0053

N UCH NJV-14 NORDJV-14 NV-15 Besmiras First Wolf Boy

NO50747/13, 31/07/13, E: Mette Sustad

Vedal, Bente Vedal O:

Vedal Mette Sustad Og Bente, 1827

Hobøl (N DK UCH Shinkou

Go Kai Ryuosow - DK N UCH NV-13

Sankt Xandors Kuro Kana)

Velbygget. Mask. Hann. Fin type. Godt

hode. Korr. bitt. Fin hals og overlinje. Vel

ans hale. God kropp. Rører seg effekt.

Kunne være en anelse mer parallelt

bak. Korr. pels og fin farve.

ECHK - ICHKK - CK - IBHK - BIR

KRITIKKER



0054

Besmiras First Drama Queen

NO50748/13, 31/07/13, E: Mette Sustad Vedal, Bente Vedal O: Vedal Mette Sustad Og Bente, 1827 Hobøl (N DK UCH Shinkou Go Kai Ryuosow - DK N UCH NV-13 Sankt Xandors Kuro Kana)
Fem. 3 år gammel. Ikke særlig samarbeidsvillig, men ikke agresiv. Vel prop. hode. Fine, mørke øyne. Korr. bitt. God hals og overlinje. Korr. satt hale. Vel myk i pelsen. Bev. seg effektivt. Godt gemytt.

EAK - IAKK - CK - CERT - 2BTK

Åpen klasse hannhund



0055

Ct-Taiyo Hugo Boss NO46253/14,

10/06/14, E: Standal, Vibeke O: Johannessen, Helle, 3233 Sandefjord (N UCH NV-12 Qannik's Cria Tutten Mc Dreamy - Willemo's Fuyu Chikara)
44 cm Mask stor hanne, god type, mister noe av rasepreg når han blir så stor fint hode og utr. fine ører god hals, sterk benst fine mellomhender god bakpart fin stil og reisin. tiltalende vesen pga str premie g

GAK



0056

Gyokuryu Av Enerhaugen

NO55717/13, 16/10/13, E: Christen Lang, Jorunn Kvalheim O: Lang Christen/ Kvalheim Jorunn, 5035 Bergen (NL UCH Jaklho Keep A Dream In Your Pocket - N UCH NV-10 Benihidehime Av Enerhaugen) Hanne av mg type str vakkert hode utr fine ører herlig overlinje kropp kryss og bakpart fin prof stående/gående fin hale bev fin fra alle kanter vakre farger og tegninger tiltalende vesen
EAK - IAKK - CK - RESCERT - 2BHK



0057

Hakushu Shitenno Jikokuten

NO52175/13, 02/09/13, E: Frida Askeland, Petar Johnsen Gardasevic O: Høgvoll Ingrid Anette, 3408 Tranby (Shinshuu Masaichi Go Tokura Ichikaw - Honto-No Kiyomi) 42 cm, hanne av god type, vakkert hode utr ører steil skulder overarm og front god kropp fin halenset trange bakbenstans fin fra siden fin stil og reising noe ute av pels tiltalende vesen
VAK - 4AKK

KRITIKKER



0058

NORDJV-14 Hakushu Shitenno

Tamonten NO52173/13,

02/09/13, E: Lise Mette Kjellberg,

Joakim Småangs O: Høgvoll

Ingrid Anette, 3408 Tranby (Shinshuu

Masaichi Go Tokura Ichikaw

- Honto-No Kiyomi)

40 cm, fin str mg type vakkert hode utr

fine ører noe grov hals god kropp, fine

bev fra alle kant. gode vinkl velpres, noe

tett hale

EAK - 3AKK



0059

NJV-14 Hakushu Shitenno

Zochoten NO52176/13, 02/09/13, E:

Høgvoll, Ingrid Anette O: Høgvoll Ingrid

Anette, 3408 Tranby

(Shinshuu Masaichi Go Tokura Ichikaw

- Honto-No Kiyomi)

Hanne av mg type, vakkert hode

og utr god hals stilles noe tynn fine

kroppsporp vinkl foran og bak, klitt

lang i leenden fine bev fra alle kanter,

fin stil og reisning

EAK - 2AKK

Championklasse hannhund



0060

N UCH NV-12 Qannik's Cria

Tutten Mc Dreamy NO59784/10,
22/11/10, Rød E: Standal, Vibeke O:
Aarkvisla, Christin, 2364

Næroset (Østbylias Modige Lacota -
Østbylias Supre Kickapoo)

Stor hanne som er noe grov kunne
hatt et mer rasetypisk hode godt utr
god hals og front litt lang i lenden god
bakpart og halefeste fordi han er så
grov litt lang i lenden og mister noe
av rasepreget premiegraden tiltalende
vesen

GCHK



0061

N UCH NV-15 Ølenskjold's

Legacy From Koki NO46644/13,
29/04/13, E: Johansen, Lisa O: Tjøtta

John Aareskjold/ Aareskjold
Lars J, 4345 Bryne (SE & DK CH
Explorer's Z Shinsi No Memboku
- C.I.B NV-12 Fujizakura Av

Enerhaugen)

43 cm mask hanne, noe stor, vakker
prof stående/gående noe steil skulder
og front fine bev fra siden flott siluett
tiltalende og velpres. vakkert hode fine
ører litt lyse øyne

ECHK - 2CHKK - CK - 4BHK

KRITIKKER



0062

NORD UCH SEJV-13 Katai's Red

Boy SE12116/2013, 12/08/12,
Rød E: Sonefors, Lena O: Bonnie
Gibbons, Usa (Katorou Go
Seishirousou - Katai's Screamin' Mimi)



0063

N UCH Eiichi Go Av Enerhaugen

NO54283/13, 04/09/13, Rød E:
Christen Lang, Jorunn Kvalheim O:
Lang Christen/ Kvalheim
Jorunn, 5035 Bergen (Jaklho Keep A
Song In Your Heart - N UCH
Eriko No Noriko Go Av Enerhaugen)
Flott champion fantastisk hodeprof
flott utr fine ører fin siluett passe
benst fine vinkl litt lang i lenden flotte
bev fra alle kanter
ECHK - ICHKK - CK - 3BHK

Juniorklasse tisper



0064

Wakayama Av Enerhaugen

NO41690/15, 22/04/15, E: Christen

Lang, Jorunn Kvalheim O: Lang

Christen/ Kvalheim Jorunn, 5035

Bergen (Asaichi Go Av Enerhaugen -

Yamahime Av Enerhaugen)

Fem tisper av mg type vakkert hode utr

god kropp fine propp, bev fint noe løst

og uferdig som hun skal litt hasetrang

velpres og tiltalende

EJK - 2JKK - CK



0065

Akikaze Go Amenoukihashi

NO36751/15, 02/03/15, E:

Smith-Jahnsen, Irene O: Vatne, Steinar,

5031 Bergen (N UCH

Gomaichirou Go Shuueisou -

Kotozakura Go Ryuukyuu Uruma)

Fem tisper vakkert hode og utr ønsker

bedre ører noe steil front god beinst.

virker noe lang i lenden fine sidebev.

god hale kunne vært mer frimodig

velpres klipp klør

VJK

KRITIKKER



0066

Go Klumpens Deja Vu NO43225/15,
29/05/15, E: Arve

Skjæveland, Bodhil Skjæveland O:

Skjæveland Arve Og Bodil,

4322 Sandnes (US CH River Winds

Black Ice At Tengai - N UCH

Ølenskjold's Chita)

37,5. fem fint hode utr noe steil skulder

litt lang lend noe lavstilt god kropp fint

forbryst sterke mellomhender bev seg

fint fra siden tiltalende vesen

VJK



0067

Saikoume Go Koshiwasou

JS12238/15-0, 19/02/15, Rød E:

Tjøtta, John Aareskjold O: Kobayashi,

Yosuke, Japan (Koshiwa No

Kouki Go Koshiwasou - Koshiwa No

Ayaka Go Koshiwasou)

38 cm fem tisper vakkert hode utr

vakker siluett fine vinkl frem/bak bev

seg fint noe ute av pels tiltalende

velpres

EJK - 4JJK



0068

Shibatroll's Savannah Of Tengai

NO34408/15, 04/03/15, E: Eirik Knudsen, Bente Kittelsen Pedersen O: Knudsen Gullborg & Eirik/ Blomli Birte, 5232 Paradis (US CH River Winds Black Ice At Tengai - S-Ayaka Go Samurai Spirit) 38 cm, fem tisper type fint hode og utr. god kropp, mye forbryst, virker noe tung fin bakpart og sidebev. god haleansetn. tiltalende og velpres EJK



0069

Wakayuki Av Enerhaugen

NO41691/15, 22/04/15, E: Helle Sletvold, Bjørn Fornes O: Lang Christen/ Kvalheim Jorunn, 5035 Bergen (Asaichi Go Av Enerhaugen - Yamahime Av Enerhaugen) 38 cm, fem type fint hode og utr god kropp fine vinkler frem/bak noe løs front bev seg fint fin stil og reisning veltalende velpres EJK

KRITIKKER

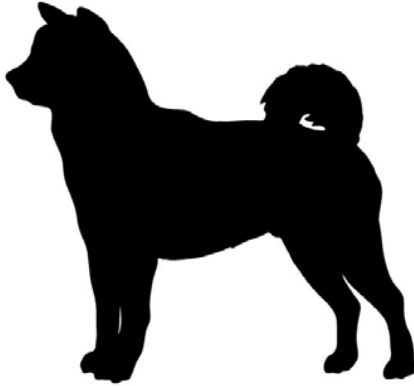

0070

Negi-Inu's La-Ma Ningyo

NO49462/15, 25/07/15, E: Bente Vedal,
Wenche Ulleberg-Bøhmer O: Ulleberg-
Bøhmer Wenche Og Svein/
Løken Kristian, 2030 Nannestad
(Gyokuryu Av Enerhaugen - N
UCH Negi-Inu's Ni-Ne Josei)

Den nakne sannhet fint hode og
ører noe steil skulder og front fine
kroppspnop men alt for tynn fullstendig
hårløs fine sidebev

GJK



0071

Umihana Go Av Enerhaugen

NO41219/15, 23/04/15, E:
Kvalheim, Jorunn O: Lang Christen/
Kvalheim Jorunn, 5035
Bergen (N UCH Eiichi Go Av
Enerhaugen - N UCH Benifukuhime
Av Enerhaugen)

Fem tisse mg type fint hode vakkert
utr flotte vinkl fram/bak god kropp
fin hale noe ute av pels sterke
mellomhender bev fint fra alle kanter
tiltalende velpres litt blass farge

EJK - 3JJK



0072

Eriko No Taka Go Av Enerhaugen

NO40629/15, 08/04/15, E:
Christen Lang, Jorunn Kvalheim O:
Lang Christen/ Kvalheim
Jorunn, 5035 Bergen (US UCH
Tintown's Takechiyo - N UCH Eriko
No Noriko Go Av Enerhaugen)
Tispe av mg type vakkert hode
herlig utr flott siluett/prof sterke
mellomhender/poter litt lang i lenden
flott hale fine bev.
EJK - I JKK - CK



0073

Lillekos Banzai Natsu-Hana

NO45228/15, 09/06/15, E: Bjellerås,
Tone Langmyr O: Bjellerås Tone
Langmyr, 4820 Froland (N UCH
NV-12 Qannik's Cria Tutten Mc
Dreamy - N UCH Ølenskjold's
Hanako)
37 cm, fem tispe god type flott hode,
utr fine ører noe steil skulder og front
litt lang i lenden og avfall kryss, litt ute
av pels fine sidebev høye forbev fin
hale herlig temp
VJK
w

Unghund klasse tisper



0074

Kuroichime Go Shun'you Kensha

LOE2227274, 24/07/14,
Sort/Tan E: Steinar Vatne, Ann Margot
Whyatt O: Casais, Maria
Silvia Exposito, Spania (ES PT CH
Kagetora Go Ryuukyuu Uruma -
Ryuuzukihime Go Shun'you Kensha)
37cm, fem tisper fin mod vakkert hode
utr fine ører god kropp fine vinkl
propp sterke mellomhender bev fint
fra alle kant tiltalende velpres.
EAUK - 2AUKK



0075

Negi-Inu's La-Ke San NO30530/15,

30/11/14, E: Wenche
Ulleberg-Bøhmer, Kristian Løken, Svein
Ulleberg-Bøhmer O:
Ulleberg-Bøhmer Wenche Og Svein/
Løken Kristian, 2030
Nannestad (Kentaro Go Shun'you
Kensha - N UCH Negi-Inu's
Ni-Ne Josei) Fem tisper god type fint
hode lyse øyne god kropp fine vinkler
fram, bak, fin haleplass kunne hatt mer
korr pels noe bløt pels, bev fint fra alle
sider, løs i front tiltalende vesen
EAUK - 3AUKK



0076

SE JV-15 Ai-We-Sed-So I'm So

Happy SE53752/2014, 26/06/14,

Rød E: Lena Sonefors O: Helle

Roschard, Danmark (SE JV-13

KBHV-14 NORD UCH Katai's Red

Boy - We-Sedso Shoji)

37cm, fem tisper mg type vakkert hode

utr ører god hals kropp og vinkler,

noe tett hale bev fint fra alle kanter

tiltalende vesen velpres.

EAUK - IAUKK - CK - CERT - 2BTK



0077

NORDJV-15 Victory Incipita Vita

CMKUSII1936/15, 02/02/15, Gull

E:Valskår, Stine O: Pavlovska, Sofie,

Tsjekkia (Chizuma Incepita

Vita - Handzimesite Genki Des)

KRITIKKER



0078

Hakushu Itazura Hokori

NO32888/15, 08/01/15, E: Høgvoll, Ingrid Anette O: Høgvoll Ingrid Anette, 3408 Tranby (Sutamuroku Naoko - Honto-No Kiyomi) 39/40cm, stor tisper, god type, kunne hatt mer kjønnspreget, fint utr. god hals litt lang lend, noe svake mellomhender god kropp bev fint fra siden kunne hatt bedre pelskval fint temp pga kjønnspreget og type premie g. GAUK

Åpen klasse tisper



0079

Umihama Av Enerhaugen

NO50588/12, 17/07/12, E: Nærland, Solvor O: Lang Christen/ Kvalheim Jorunn, 5035 Bergen (SE UCH Dragon House Ichiro Suzuki - Teruhama Av Enerhaugen) 37cm, fem tisper mg type fem hode utr noe lang i lenden god hals litt ustabil front fine vinkl bak god hale noe ute av pels fin stil og reising tiltalende vesen EAK - 2AKK - CK



0080

Sutamuroku Screamin' Black Girl

SE29703/2014, 27/04/14,
Black&tan E: Lena Sonefors O: Lena
Sonefors, Sverige (SE JV-13
KBHV -14 SE UCH DK UC Katai's Red
Boy - SE UCH RLD-N
RLD-F Stämmlocks Kochou)
37cm, fem tispe av mg type str vakkert
hode utr ører, fin siluett stående
gående sterke poter mellomhender,
bev fint fra alle kanter noe tett hale, fin
pelskvalitet. tiltalende flott rasepreg
EAK - IAKK - CK - RESCERT - 4BTK



0081

Ølenskjold's Moto Hime

NO46643/13, 10/05/13, E:Tove Nancy
Storesund Sjo, Thomas Sjo O:Tjøtta
John Aareskjold/ Aareskjold
Lars J, 4345 Bryne (SE & DK CH
Explorer's Z Shinsi No Memboku
- Ølenskjold's Betsy)
38cm, fem tispe god type fint hode utr
ører steil skulder front noe overbygd
med avf. kryss koder nesten over i
hasen, fin hale ute av pels fin stil og
reisning pga bakpart premiegraden
SAK

KRITIKKER



0082

Qannik's Diamond Esmeralda

NO30847/12, 25/12/11, Black/Tan
E: Bergli, Olav O:Aarkvisla, Christin,
2364 Næroset (N UCH
Mjøstrollets Aka Fuyuko - Østbylias
Supre Kickapoo)

Tispe av god type, kunne vært litt
mer feminin noe lyse øyne fine øre
sterke tenner god hals litt lang i lenden
sterke mellomhender god bakpart fin
hale god pelskvalitet god kondisjon
velpresentert
VAK - 3AKK

Championklasse tispe



0083

N UCH Negi-Inu's Ni-Ne Josei

NO38625/12, 24/03/12, E:Vedal,
Bente O: Ulleberg-Bøhmer Wenche Og
Svein/ Løken Kristian, 2030
Nannestad (N UCH NV-13 SEV-14
Ølenskjold's Genki - Negi-Inu's
Ly-Fu Kamanari Kuma)

Fem tispe mg type str flott mod
vakkert hode utr fine ører gode vinkt
fram bak bev fint fra alle kant fin
champion

ECHK - ICHKK - CK - IBTK - BIM



0084

Asa No Kuro Kana Go Av
Enerhaugen NO40642/12, 08/04/12,
E: Kvalheim, Jorunn O: Lang Christen/
Kvalheim Jorunn, 5035
Bergen (N UCH Daiichi Kuromatsu
Go Av Enerhaugen - Asa No
Kuro Suzuka Go Av Enerhaugen)
Fin champion vakkert hode utr ører
god hals overlinje litt lang lenden
fine vink fram bak fin hale sterke
mellomhender bev seg fint fra siden
tiltalende velpres
ECHK - 4CHKK - CK



0085

N UCH Ølenskjold's Hanako
NO54860/11, 08/06/11, Black/Tan
E: Bjellerås, Tone Langemyr O: Tjøtta
John Aareskjold/ Aareskjold
Lars J, 4345 Bryne (NV-09 N UCH Asa
No Kuroteru Go Av
Enerhaugen - Ølenskjold's Aya)
Fem tisper god type vakkert hode utr
ører noe hjortehals ustab høy front
god kropp fine bakkensbev kunne hatt
bedre rygglinje fin hale tiltalende vesen
VCHK

KRITIKKER



0086

RLD-N RLD-F SE UCH

Stämmlocks Kochou S58700/2009,
27/09/09, Rød E: Lena Sonefors O: Lena
Sonefors, Sverige

(We-Sedso Unryu - SUCH Homare
No Kochou Go Takahirasou)

Fin champion, fint hode utr flott
underkjeve fin overlinje stående sterke
mellomhender gode vinkl. noe ustab
frem bev fint fra siden hun kunne ha
båret seg bedre

ECHK



0087

N UCH Eriko No Noriko Go Av Enerhaugen NO40188/11,

28/03/11, Rød/Krem E: Lang, Christen
O: Lang Christen/ Kvalheim

Jorunn, 5035 Bergen (N UCH Honto-
No Daimaruou - N UCH

NV-07 NORDV-07 Naohime Av
Enerhaugen)

Fem tipse stor nok vakkert hode fint
utr fine ører flott overlinje stående
og gående god kropp fine vinkl flott
haleansetn. bev fint, tiltalende velpres

ECHK - 2CHKK - CK - 3BTK



0088

**N UCH DKJV-14 NORDJV-14
NORDV-14 SEJV-14 SEV-14
Ølenskjold's Out Of This World**

NO31531/14, 23/11/13, E:
Johansen, Lisa O:Tjøtta John
Aareskjold/ Aareskjold Lars J, 4345
Bryne (N UCH NV-13 SEV-14
Ølenskjold's Genki - C.I.B NV-12
Fujizakura Av Enerhaugen)
39cm, tisper av mg type stor nok fint
hode litt lyse øyne vakre ører noe steil
front god kropp tilstr vinkl bak fin hale
flotte prop, bev seg med stil og reisin.
tiltal champ.

ECHK - 3CHKK - CK

Vetranklasse tisper



0089

**N UCH NJV-14 NORDJV-14 NV-
15 Besmiras First Wolf Boy**

NO50747/13, 31/07/13, E: Mette Sustad
Vedal, Bente Vedal O:
Vedal Mette Sustad Og Bente, 1827
Hobøl (N DK UCH Shinkou
Go Kai Ryuosow - DK N UCH NV-13
Sankt Xandors Kuro Kana)
Velbygget. Mask. Hann. Fin type. Godt
hode. Korr. bitt. Fin hals og overlinje. Vel
ans hale. God kropp. Rører seg effekt.
Kunne være en anelse mer parallelt
bak. Korr. pels og fin farve.

ECHK - ICHKK - CK - IBHK - BIR

Oppdretterklasse



0093

Enerhaugen E: Christen Lang, Jorunn Kvalheim

Flotte modeller vakre hoder med fine rasedetaljer gode kropper og benstammer fint kjønnspreget flotte haler tiltalende klasse

HP - IOPPD



Denne "Superboyen" er kalt Mikado.
Bildet er tatt av Kjetil Rakkenes Anda

SUPERBOY

Superboy er en liten hvit hund.

Glede og gress.

Glede og sjø.

Glede og fullmåne.

Glede uten lenke rundt halsen.

Jeg bjeffer glede !

Bjeffer superboy.

-Inger Hagerup

Shikoku

- Hvordan er det å eie en?

Tekst: Gro Karete Bråtveit



Foto: Mikael Kivelä

Jeg synes Shikoku er kjempespennende hunder. Har derfor lett litt rundt i Norge etter et passende intervjuobjekt. Mulig jeg er litt pågående og slitsom, måtte uansett et par elektroniske svippturer til Finland for å få tak i en velvillig Shikoku eier. Der fikk jeg fatt i sympatiske **Mikael Kivelä**, en designer og småbarnspappa fra Helsinki.

Hva heter hunden din og hvor gammel er hun?

- Aiko Natsuko, hun ble 3år nå i juli.

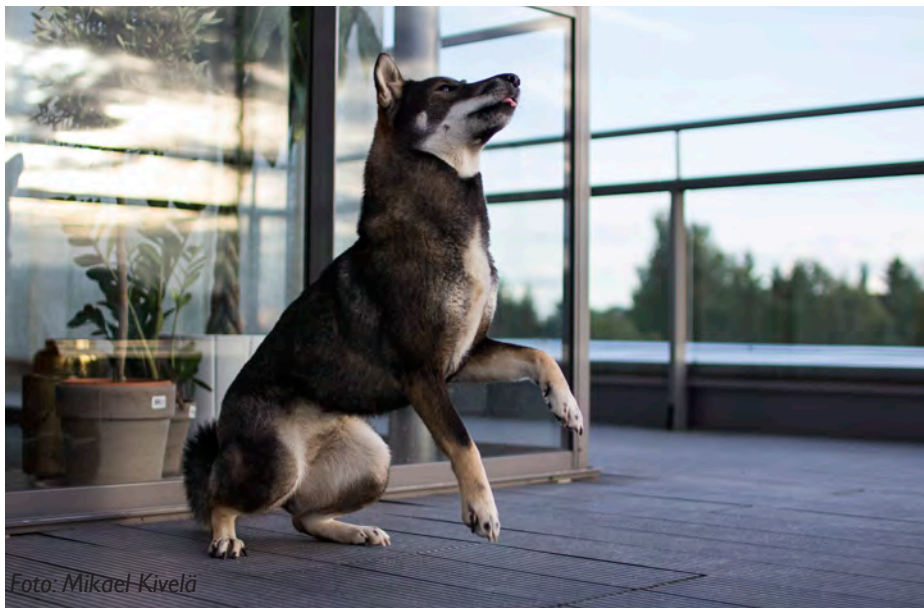
Er Shikoku en vanlig hunderase i Finland?

-Det er pluss/minus ti Shikokuer i Finland. Jeg har aldri sett en Shikoku her

(eller noe annet sted) utenom kullbroren Ichiro.

Kjøpte du hunden din fra en nordisk oppdretter?

-På det tidspunktet hvor jeg fikk meg hund var det ingen nordiske oppdrettere som hadde valper. Jeg måtte rett og slett dra til Nederland for å hente Aiko.

Hvordan bestemte du deg for nettopp en Shikoku?

- Jeg var på reise med et film-crew i Lappland på et jobboppdrag for ti år siden. På en solfylt men iskald (-35grader) morgen fikk vi i oppdrag å besøke en Husky kennel. Når vi kom dit

og jeg så disse ville skapningene som var i kennel, falt jeg fullstendig for disse rå hundene som også bar på en slags renhet. Hundene ble brukt til sledesafarier og de bodde utendørs hele året. Innad i flokken var det et sterkt hierarki, omtrent som i en ulveflokk. På slutten av oppholdet mitt ble jeg bedt om å holde en bittelitten lodden valp. En typisk Husky-valp med isblå øyne, og da, da visste jeg at jeg hadde tapt hjertet mitt.

Seks år senere begynte jeg for alvor forberedelsene for å få meg en valp. Siden jeg bor i Helsinki fant jeg vel ut at en Husky kanskje ikke ville få det optimalt slik jeg bor. Ikke nok rom og kanskje for lite mosjon. Jeg startet derfor med å sjekke ut andre urhunder. Jeg hadde en sjekkliste for hva jeg var på jakt etter; en sunn hund, urhund, atletisk, smart og noe jeg ikke helt vet hva er men som jeg velger å kalle karismatisk. Ja, så måtte den være mindre enn en Husky. En Blue Heeler var på lista mi en stund men så begynte jeg heller å konsentrere meg om Shiba og Akitaer. Jeg konkluderte til slutt med at det var en mellomting mellom disse rasene jeg ønsket meg. Mulig den "perfekt for meg" sjekklista mi var litt vanskelig men da jeg surfa rundt på en Shibaside på nettet så jeg en Shikoku. Jeg klikka på linken, og der var den. Min perfekte hund!

Har du hunden din inne eller er den utendørs, siden de er litt "ville" og har et sterkt jaktinstinkt?

- Inne. Selv om Shikokuen ikke er en typisk "sofahund" eller "kosehund" er hvert fall min veldig knyttet og lojal mot familien sin. Jeg tenker at hvis Aiko var blitt holdt utendørs så hadde jeg avstengt henne fra flokken sin. Da hadde hun kanskje blitt nervøs?

Hvordan går Aiko sammen med andre hunder?

- Hun går kjempefint sammen med de fleste andre hunder. Men hun er fryktløs og kan være litt dominant til tider. Hun liker å bestemme.

Kjenner du til andre Shikoku eiere? Er det stor forskjell på individene?

- Aikos kullbror er veldig reservert og er litt aggressiv mot andre hunder. Jeg er litt usikker på om det er fordi han er hannhund eller at han ikke er sosialisert nok. Jeg har sosialisert Aiko med en katt (som hun først forsøkte å spise) nå kan de ta seg en blund sammen og er gode venner. Jeg har også lagt stor vekt på å sosialisere Aiko fra hun var liten valp. Vi har vært masse sammen med andre hunder, i hundeparker eller de har fått løpe fritt. Aikos kullbror har desverre ikke hatt disse mulighetene.

Er en Shikoku noe du ville anbefale til oss med Shiba?

- Jeg har inntrykk av at de er litt forskjellige som typer. Å ha disse to rasene sammen vet jeg ikke om jeg ville hatt. Men på den annen side... katter og Shikokuer skal jo normalt sett ikke være så gode venner.

Det eneste jeg finner "negativt" med Shikokuen er det sterke jaktinstinkt. Særlig hvis du liker å ha hunden din løs. Men med MASSE trening er det ingenting som er umulig. Aiko kan være veldig kjælen og gjøre alt jeg ber henne om, hun er likevel en urhund som stadig vil teste sin plass på rangsstigen.

*Er du mer nysgjerrig på Mikael og Aiko?
Sjekk ut @aikotheshikoku på instagram.*

Rally på sletta

Tekst: Sandra Janzsó

I junis siste helg inviterte Norsk Shiba Klubb til kurs i rallylydighet, og hunder og eiere fra Akershus, Oslo, Rogaland og Hordaland møttes oppe på Ekebergsletta utenfor Oslo for en inspirerende og morsom helg under instruktør Lise Birgitte Fredriksens kyndige veiledning.

Rallylydighet er en forholdsvis ny hundesport i Norge, som offisielt blei godkjent av NKK først i 2013, etter at Norsk Rallylydighetsklubb hadde holdt på siden 2005. Til tross for navnet dreier det seg ikke om at det skal gå fort i svingene. I stedet følger hund og eier en skilta bane, hvor en ved hvert stopp utfører ulike øvelser henta fra agility, lydighet og freestyle. Ingen baner er like, og variasjonen i hva slags øvelser en møter er stor. Et trekkplaster som gjør at mange har lavere terskel for å prøve rally kontra ordinær lydighet (heretter kalt LP), er at hunden er i bånd under hele klasse I, i tillegg til at en kan snakke og rose så mye en vil underveis i banen. Alle som har opplevd å stå på en LP-konkurranse og se en lykkelig krøllhale forsvinner bortover jordet i jakt på noe vesentlig mer spennende enn å gjennomføre øvelsen fri ved foten, finner naturligvis rally ganske appellerende. Det at en kan få skryte og muntre opp hunden underveis er også gull verdt for raser som for eksempel shibaer, som gjerne «faller ut» dersom belønninga uteblir, og hvor bare ros og

klapp ikke oppleves som det helt store.

Instruktøren hadde med seg sine fine storpuddelgutter klippet i morsomme ponnifrisyrer, og etter å ha fått demonstrert ulike øvelser av puddelponniene, jobba vi oss gjennom små baner i trespann. Noen av oss hadde med flere hunder, og det var morsomt å se hvordan de ulike hundene løste oppgavene. Sjøl hadde jeg med Aiko, som er meget god grunntrent og som derfor



Maiken og Marve "in action".

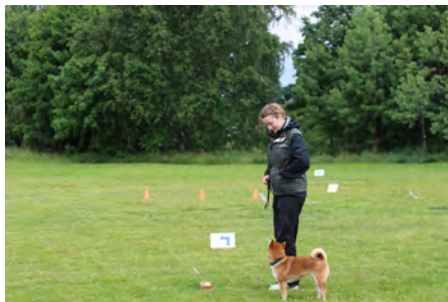

Imouto må følge nøye med på Sandras instruksjoner.

RALLY-KURS



Lise belønner Sushi for vel utført moment. Riktig belønning er veldig viktig.

er lett å lære nye ting fordi hun «kan» trene, og lillesøstra Imouto, som er som et uoppdragent naturbarn som nærmest ikke kan noen ting. Med Aiko var det bare å utføre alle oppgavene på løpende bånd og vise henne nye ting en gang, så satt det. Hun er også ganske seig, så jeg trengte ikke anstrenge meg for å henge med. Med Imouto gir det å trene rally eller LP mer eller mindre følelsen av å henge etter som et slitent slips i en liten tornado, for hun er så hektisk og kjapp i bevegelsene. I tillegg skjønner hun jo sjelden hva jeg mener uten å ha forsøkt 15 ulike ting i løpet av få sekunder, så det gjelder å være våken og fange det jeg er ute etter.

Det fine med instruktøren var at hun evna å se oss alle, og komme med gode, relevante tips og råd uansett nivå. Noen innså at det å ha inne grunnleggende lydighet er fint om en ønsker å trene litt

videre, andre fikk gode råd til hvordan holde egen motivasjon oppe når hunden melder seg ut, vi fikk demonstrert hvordan instruktøren har jobba opp lekeiver på hunden sin, og sjøl fikk jeg lyst til å trene litt igjen etter fire års dvale.

Dagen etter la vi ut nye baner, og fikk et ekstra utfordrende element da himmelen gikk fra å gjøre oss solbrente og hundene



Skiftende sommervær la ingen demper på humøret. Solvor og Tabi hadde super kontakt så slalom var ikke vanskelig.



Yumi og Taro øver kontakt. Ikke lett for unge hunder å holde konsentrasjonen oppe.



Bak fv: Taro og Yumi Hirai, Timmi og Gro K. Bråtveit, Kaizer og Frida Askeland, Marve og Maiken F. Brenden, instruktør Lise Birgitte Fredriksen. Foran fv: Tabi, Hamako og Solvor Nærland, Lise Kommisrud, Sushi og Levis, Sandra Janszò, Imouto og Aiko

litt dorske, til å åpne alle sluser og virkelig utfordre både hundenes og eieres motivasjon. Heldigvis hadde vi et lite utstillingstelt til rådighet, og det var jammen bra vi kjente hverandre alle sammen, for det blei ganske trangt der under de verste regnskyllene! Jeg har verken bur eller bil, så jentene mine lå fint i gresset som drukna katter med sine mest effektive flyører, inntil de spratt opp når de blei henta, klare og motiverte til dyst.

Når siste kursdag nærma seg slutten, blei det satt opp en liten konkurransebane hvor alle kunne vurdere sjøl hvor de skulle starte og hvor mange øvelser de

ønska å utføre. Resultatet var at noen hunder fikk starte midt i og gjøre to øvelser før TIDENES belønning kom deres vei, noen fikk leke seg gjennom halve banen med masse ros, og noen gikk hele mens eier stolt og glad fulgte med.

Jeg har gått veldig mange kurs siden jeg fikk hund, men aldri ett med bare shibaer (samjoeden som deltok er for bonus-shiba å regne!), og det var veldig fint å være sammen i elendet når hunden ikke ville, og ikke minst å føle på felles glede og stolthet når det løsna.

Jeg skal innrømme at vi ikke har trent spesielt mye siden kurset, så vi bør nok melde oss på et til igjen snart...

Til topps med den firbeinte!

*-I sommer besteg Raiden og jeg Galdhøpiggen
- vel og merke på andre forsøk.*

Tekst og foto: Lise Mette Kjellberg

Tur 1: Spiterstulen - Galdhøpiggen

Jeg er født og oppvokst i Fredrikstad der vår høyeste topp er rundt 120 meter. I ni år har jeg bodd i Oslo der jeg ofte har gått «toppturer» til Grefsenkollen - som stiger 380 meter over havet. Så noen stor fjellvandrere kan jeg ikke kalle meg. Men i flere år har jeg hatt «bestige Galdhøpiggen» som nyttårsforsett. Dessverre har timingen aldri passet og siden jeg ikke vil ta turen på ski er det ikke mange månedene man har mulighet til å gå tørrskodd opp. Men i sommer fikk vi endelig mulighet - og i juni leide vi oss en bil fra nabobil.no og satte panseret mot Jotunheimen.

Fredag ankom vi til fantastiske Spiterstulen som ligger 1100 moh. i Visdalen. Her skulle vi tilbringe et par dager og både jeg og samboeren ble helt forelsket i stedet. Det følte så øde, omringet av høye fjell. Spiterstulen er utgangspunkt for turer både til Galdhøpiggen og Glittertind, så her er det flere muligheter for turglade.

Dette var tidlig i sesongen så stedet var langt fra fullbooket. Men en del folk var



det der og de fleste hadde som mål å nå toppen av Norges høyeste fjell.

Siden vi er ganske ferske i fjellet gikk Joakim inn i resepsjonen for å spørre om noen tips til turen. Han var så heldig at han ble invitert med på et foredrag sammen med en klasse fra Idrettslinja fra Lillehammer. De skulle gå samme tur dagen etter og ble preppet på alt de skulle huske i fjellet. Joakim kom ut fra foredraget med fire ting vi MÅTTE



huske -

1. Husk solbriller ellers blir du **GARANTERT** snøblind,
2. Ta på solkrem **HELE TIDEN**, ellers får du tredje grads forbrenninger i ansiktet,
3. **ALDRI, ALDRI** gå ut i snøen om du ikke vet at det er trygt, ellers kan du **FALLE NED** hundrevis av meter.
4. **DRIKK** hele tiden! Skal du fylle vannflaska underveis må du vite at du fyller på med smeltevann og ikke brevann!

Okei, så kan det hende de hadde vært litt ekstra strenge på foredraget fordi mange unge ikke tar advarslene helt på alvor, men litt stressa ble vi jo. Tankene farte gjennom hodet kvelden før - hva er det vi egentlig har begitt oss ut på? Men mest av alt gledet vi oss til turen og tanken på å tilbringe det som tilsvarer en hel

arbeidsdag ute i naturen sammen med vår kjære Raiden.

Lørdag klokken ni startet vi turen i strålende solskinn. Norge på sitt beste! Turen startet i lett terreng der vi kunne følge en fin sti med grei stigning oppover. Dette var helt perfekt terreng for Raiden som koste seg med å lukte på sauebæsje og trekke meg oppover. Noen steder var ganske bratte og jeg måtte innrømme til Joakim at jeg følte litt på høydeskrekken et par ganger. Men det var samtidig et fantastisk syn å se ned på Spiterstulen igjen og utover Jotunheimen der man etterhvert kunne se flere og flere fjell.

Etter noen timer i dette terrenget kom vi til et langt og bratt parti med snø. Her var det bare å sette en fot foran den

JOTUNHEIMEN MED SHIBA

andre og ikke tenke så mye. Jeg vil tro at dette partiet er mye greiere lenger ut i sesongen når mer snø har smeltet, da det ble ganske tungt å gå i sporene her.

Da vi hadde gått en god stund i snøen kom vi til det som så ut som toppen av fjellet fra Spiterstulen, men da kunne vi skimte et nytt fjell og vi visste at vi var fremdeles var et stykke fra toppen. Noen hyggelige gutter som var på vei ned kunne fortelle oss at vi snart var på 2000 meter. Her forandret terrenget seg skikkelig, og det kan godt være at dette var terrenget under snøen vi hadde gått på. Røys og ur så langt øyet kan se, spisse og store steiner. Raiden hoppet og spratt opp, men vi merket her at terrenget ble vanskeligere for han. Han var sliten etter det bratte stykket i snøen og han måtte jobbe mye med å finne de beste veiene opp. Dette terrenget tar på hunden både fysisk og mentalt - siden hunden hele tiden må jobbe med problemløsning.

Vi gikk videre, men merket at Raiden gikk mer og mer motvillig oppover. Men utsikten var fantastisk, og været var fremdeles med oss selvom det var blitt overskyet.

Etter et godt stykke til kommer vi til en snøfonn midt i uren og Raiden legger seg rett ned. Han nekter å gå videre. Joakim fortsetter litt lenger opp for å se hvordan terrenget fortsetter, og kan bekrefte at det fortsetter på samme måte. Så vi tar en lang pause, spiser litt og tar bilder og ser om Raiden vil være med videre. Han nekter fremdeles å gå. Har vi ødelagt hunden vår? spør vi oss. Vi vet

at Raiden er i god form og vi tar et lite «familieråd» på hva vi skal gjøre videre. Kan vi bære han et stykke? Nei, vi trenger armene for å dra oss opp i noen av partiene og for å holde balansen. Har vi plass i ryggsekken? Nei, og han har ikke vært i ryggsekk siden han var liten, så han vil nok ikke bli sittende i den. Kan vi få noen turgåere som er på vei ned om å ta han med seg? Nei, dette er en tur vi skal gå sammen. Skal vi dra oss med han opp, mot hans vilje...? Jeg må si at det var fristende, en time fra toppen, men vi ble enige om at det gjør mer vondt å dra han med seg videre enn det gjør vondt å ikke nå toppen. Så vi bestemmer oss for å snu. Vi skal jo tross alt gå ned i noen timer også.



Veien ned går raskere, men Raiden er sliten og demotivert. Jeg setter han på armen i snøpartiet, men det ville han ikke og han får opp farten for å slippe å sitte på armen igjen. Turen ned er også fantastisk flott og høyden var ikke noe problem lenger.

Et par timer etter er vi nede igjen og Raiden får ligge på rommet resten av dagen mens vi nyter en deilig tre retters middag i spisesalen. Vi blir enige om at neste gang vi tar denne turen blir det uten hund!

Tur 2: Juvashytta - Galdhøpiggen

Bare en måned etter mitt første møte med Jotunheimen drar Raiden og jeg til fjells igjen. Vi skal tilbringe noen dager

ved Lemonsjøen og bare nyte livet. Et par dager før jeg skal dra opp får jeg melding fra Tess, som jeg skal møte der oppe, om at jeg bør komme opp en dag tidligere for da kan jeg bli med å gå tur til Galdhøpiggen. Hun og noen andre og deres hunder skal gå fra Juvashytta, som ligger på 1840 meter. Turen til Galdhøpiggen derfra er relativ enkel - så jeg kaster meg rundt for å få blitt med! Nå skal vi jammen komme oss til topps!

På kjøreturen til fjells analyserer jeg den forrige turen og det går opp et lys for meg. Raiden hadde nesten ikke spist i dagene før turen, så det var ikke rart at han gikk helt tom. Som mange andre shibaer kan det gå perioder der han spiser svært lite, knapt rører maten sin,



JOTUNHEIMEN MED SHIBA

og han hadde hatt en sånn periode før turen. På fjellet hadde han spist godt, men da tørrfôr i stedet for vom og hundemat, som han ellers spiser. Han var rett og slett ikke rustet for oppgaven.

I dagene før denne turen har derimot Raiden spist godt, og jeg kjøper i tillegg med meg en pose med vom og hundemats kjøttboller - de er jo ekstra gode, synes Raiden. Jeg passer på å gi han en del kjøttboller når vi stopper underveis, og på kvelden på hytta får han spise så mange kjøttboller han har lyst på. Neste morgen får han også noen kjøttboller, før vi setter oss i bilen og kjører den timen det tar fra Lemonsjøen til Juvashytta.

Fremme på Juvashytta er det MANGE mennesker! Unge og gamle, barn og voksne. Tess, som har gått turen fem år på rad, sier at det er helt vanlig at det er så mange mennesker der, så for meg som bare en måned tidligere opplevde øde Spiterstulen var det litt av en kontrast. Jeg burde kanskje ant det - det er i starten av fellesferien, været er fint, det er vindstille og Norge er superpopulært å feriere i i sommer.

Uansett, vi kjøper oss brebillett og gjør oss klar for tur. Denne turen går nemlig over isbre og du må kjøpe brebillett inne på hytta for å være med. Ved starten av turen får du en sele som du har på deg hele tiden.

Den første delen av turen går i fint fjellandskap. Litt steiner og ur, men ganske

så flatt. Her gikk vi ganske fort for å komme forbi det meste av mennesker og vi ble gode og varme. Det var som sagt mye mennesker her, og også mye hunder. Alle var flinke til å ha hundene sine i bånd og det var enkelt å komme forbi hverandre. Jeg vet ikke hvor lenge vi gikk her, men plutselig var vi ved breen - mye tidligere enn jeg hadde sett for meg. Ved breen kunne vi ta oss en pause, for nå måtte vi vente på resten av gjengen som var spredt rundt omkring. I pausen fikk vi snakket med noen vi hadde gått forbi tidligere som hadde to laikaer med seg. Fantastisk flotte hunder, som i følge Wikipedia har nær slektskap til asiatiske urhundtyper.

Når resten av det som følte som (og sikkert var) hundrevis av personer hadde kommet frem til breen kunne vi klippe oss inn i tauet og spasere over snøen. Her beregnet de at vi skulle bruke rundt en time, men jeg tror ikke vi kan ha brukt så lang tid. I så fall gikk tiden veldig fort! Her var det ikke så mye annet å gjøre enn å gå og passe på at tauet var passe stramt og passe slapt tilfelle man skulle havne i en sprekk. Raiden koste seg på dette strekket, og slikket seg fremover i snøen mens vi gikk bortover.

Når vi igjen kunne klippe oss ut av tauet er det bare siste etappe igjen! Og nå begynner høydemeterne! Igjen ville vi komme oss foran hordene med folk så vi skyndet oss oppover, men jeg skjønte fort at jeg måtte ta det roligere for å



ikke bli helt satt ut av høyden. For her er det nemlig et strekke der man både må bruke armer og bein, med isbreer på hver side av seg. Raiden hadde ikke noe problemer med å komme seg oppover og jeg var glad han hadde spist så godt i dagene før.

Så begynte toppen virkelig å nærme seg. Nå var det bare noen hundre meter igjen, i bratt bakke med snø, og det føltes ganske tungt. Jeg gikk sakte og merket at kondisjonen ikke er på topp, men for Raiden var det null problem. Faktisk var det mange slitne folk som kommenterte «han der er jo ikke sliten i det hele tatt!» Vi kom oss til toppen ca en halvtime etter vi klipset oss ut av tauet på breen og det føltes nesten litt juks å gå denne

turen i stedet for fra Spiterstulen. Men nå var vi endelig på toppen av Norge!

Jeg må innrømme at jeg ikke fikk med meg så mye av utsikten. Jeg var mer opp-tatt av å sette meg ned for å ikke bli den idioten som klarer å falle ned fra Galdhøpiggen. Så jeg spiste matpakka mi, mens jeg så ut på den siden av Norge som var tåkelagt, og Raiden fikk pølse fra Norges høyest liggende kiosk før vi begynte nedstigningen.

På vei ned føltes det enda brattere og Raiden hadde nok helt glemt at vi har trent på «VENT» og «ROLIG». Mange mennesker var fremdeles på vei opp og jeg bestemte meg da for at det ikke ble Besseggen-tur på meg senere i uken.

JOTUNHEIMEN MED SHIBA

Det som var veldig fascinerende her var hvor mange forskjellig type mennesker (og hunder!) som gikk turen. Jeg tror det virkelig er en tur alle kan klare hvis man har bestemt seg for det. Mest imponerende var det kanskje da to chihuahuaer kom hoppende oppover i det bratteste partiet!

Men plutselig var vi ved tauene igjen og fikk oss en god pause før det var vår tur til å gå. Turen over breen var igjen veldig behagelig og det var flott å se utover fjellandskapet og vite at jeg har vært høyere enn alle fjellene jeg ser.

Deretter var det bare den siste etappen igjen og jeg merket at både Raiden og jeg hadde mye energi igjen! Så tempoet på siste del gikk ganske fort og jeg tok meg tid til å ta noen fine bilder av Raiden i fjellandskapet.

Plutselig var vi tilbake på Juvashytta og vi hadde vært ute i rundt fem og en halv time. Tiden hadde gått så fort og det var en herlig tur!

Den praktiske informasjonen!

Du kan gå til Galdhøpiggen fra enten Spiterstulen eller Juvashytta. Begge stedene ligger i Lom kommune. Turen fra Juvashytta er den enkleste turen, men du må gå over bre i brefølge. Fra Spiterstulen kan du gå i ditt eget tempo, men den er lengre og brattere. Sesongen varer fra ca midten av juni til midten av september. Husk å sjekke værmeldingen før du går turen og ha med deg nok klær i tilfelle

været skifter! (Noe det er stor fare for at det gjør)

Husk også:

Solkrem, solbriller, vann, matpakke, vannskål til hunden, mat til hunden, evt. postesokker og potesalve.

Hunden bør bruke sele på begge turene, spesielt viktig er det på turen fra Juvashytta siden man krysser isbre. Det er ditt ansvar at hunden er sikret over breen og et vanlig halsbånd vil ikke sikre hunden på forsvarlig måte.

Spiterstulen - Galdhøpiggen

Parkering på Spiterstulen

Bom 80 kroner

Mulighet for overnatting på Spiterstulen, har også telt plass

Tar ca 8-9 timer. På denne turen bestiger du faktisk tre topper!

Juvashytta - Galdhøpiggen

Parkering på Spiterstulen

Bom 100 kroner

Mulighet for overnatting på Juvashytta

Må kjøpe breførerbillett

Turen tar ca 6 timer

Har du et turtips å komme med? Kanskje du og din firbente venn har funnet på noe spennende du vil dele med andre? Bidrag til avisa mottas med takk!

Vår første kjærlighet

Tekst: Hilde Dahl Hirai

Foto: Kai Hirai

Vår første Shiba.

Etter mange år uten hund kjente jeg savnet. Ungene var ute av reiret, og med dem forsvant både hest og tidkrevende idretter. Bare gamlekatten var igjen som selskap for oss to semi-pensjonistene.

Det hadde vært fristende å gro fast i sofaen med strikketøyet, men jeg har hele tiden vært veldig klar på at det ikke skulle skje. Jeg brukte lang tid på valg av rase, flere mellomstørrelse raser ble vurdert og vraket. Jeg ville ta meg god tid på valg av rase, forrige hund i min ungdom var en diger og ganske slitsom trekk lørsteh. Det eneste jeg visste var at jeg ikke skulle ha verken stor hund, eller fuglehund igjen. Sakte men sikkert sirklet vi oss inn på Shiba. Fra første gang jeg tok kontakt med Enerhaugen var jeg solgt. Jorunn og Christen hadde nettopp kommet hjem fra Japan med en flott hannhund og jeg kjente

at dette måtte bli «vår» rase! Det tok imidlertid hele 3 år fra jeg besøkte Enerhaugen første gang, til valpen endelig ble vår. Alle dere forstår selvsagt hvorfor, det er jo den herligste av alle raser.

All tilgjengelig litteratur, rasekompenium, raseheftet fra Solvor, alt var grundig gjennomgått, kjøpsprosess og informasjon vi hadde fått var veldig grundig og god, vi opplevde at vi var i de beste hender. Lykken var ubeskrivelig da vi besøkte kullet hjemme hos Solvor første gang da de var 4 uker gamle, og enda mer ubeskrivelig da vi hentet solstrålen vår.

Aldri hadde jeg drømt om å få en så flott valp i hus. Raskt stueren, turglad og uredd, nysgjerrig og glad. Sov om natten, morsom om dagen. Ikke mye bjefing eller masing. Fant seg forbløffende raskt til rette med den nye flokken



inkludert gamlekatten. Etpar sko og et hjørne på en kommode er riktignok gått med, men pytt, det var vår feil, litt patina skal et kjærlig hjem ha!

Vi hadde lest om trening og oppdragelse til den store medaljen, hvordan trene på å være alene når det nesten alltid er folk hjemme? Gå i butikken, sa Christen. Så lenge borte?, stusset vi. På dette og andre områder har trening vist seg å være nesten

overflødig. Vi øvde noen runder på korte turer ut, og var forberedt på gråt og stress. Men nei, ikke denne lille mannen. Han er bare hjemme alene, uten noe mer om og men. I forhold til min ungdomshund viser han seg raskt som en veldig enkel hund som forstår mye, og vi forstår at matmor Solvor fortjener en stor honnør for jobben.

Som shibaer flest synes han innkalling er en helt meningsløs

kommando, men når vi fjoller og gjør oss til og han hører pipelyden av ballen så kommer han jo.

Kanskje. Etterhvert.

Vi fant raskt rytmen sammen og våre daglige skogsturer var og er en stor glede for oss alle, og vi gleder oss til hver eneste dag sammen med ham.

I min verden har det vært en selvfølge å foreta HD sjekk. Det ble tidlig klart at han ikke skulle bli avlshund, han er litt for stor og har litt feil på tannstillingen. I ettertid har vi forstått at vi skulle ha sjekket for patella og AD også. Kanskje til og med øyelyst? Vi var helt fra starten av valget av valp inneforstått med at mor er HD C og far er A, og med gode samtaler og forsikringer om at Shiba valper tåler både «lange» turer og å gå i trapper, og lever godt med selv HD C, tenkte jeg ikke noe særlig over resultatet av dette. Entusiastisk som man er som nybakt hundeeier ser man selvsagt for seg et langt og godt hundeliv uten verken helse- eller adferdsutfordringer. Stor var overaskelsen da resultatet ble E. Han har en A og en E hofte(

venstre). Det er grunn hofteskål, heldigvis ikke med forkalkninger. Vi så ikke den komme, og jeg må innrømme at det tok en stund å lande dette, og komme over fortvilelsen.

Hva gjør vi, hva slags forebygging kan hjelpe, hva er prognosene? Vi har lest og undersøkt med både lek og lærd. Vi har en flink og raus veterinær, og vi har fått både trøst og gode råd av Solvor og Christen. Rådene vi har fått kan oppsummeres slik:

Unngå asfalt og dyp snø, sykling, kløv og trekk. Ikke overdrive turene dersom han viser tegn på å

være sliten eller ha vondt. Fore med leddfor. Sørge for god mosjon og god musklatur.

Spørsmålet om trapper dukker opp på nytt, slik det gjorde da han var valp og vi gikk på valpekurs. Med en E hofte later det til at de fleste er enige i at det ikke er gunstig å gå i trapper. Enkelte vi har snakket med sier at det bør unngås helt. Det er verre opp



trappen enn ned, sies det. Vi har trapper, men vurderer å bygge en rampe så vi skal slippe å bære han.

Vi merker ingenting når vi går tur, men har dessverre sett at han innimellom avlaster ved at han ikke trår med full tyngde på det venstre benet. Dermed kan det nok være en risiko at musklaturen på venstre side kan bli svekket, og også at han etterhvert utvikler overbelastning på høyre side. Vi synes derfor at det har vært riktig

å gå i gang med litt forebyggende arbeid allerede nå.

Anicura på vårt hjemsted har eget rehabiliteringstilbud, med fysioterapi, kiropraktikk, massasje, elektroterapi og vibrasjonsbrett. De tilbyr også svømming, både i basseng og i «walker».

Vi har pr. i dag startet med svømmetrening for å styrke musklaturen. Til å være en gutt som så vidt stikker labbene i vann, synes vi oppstarten har gått

overraskende greit. Foreløpig er det rehabiliteringsterapeuten som handler svømmeøkten, men etterhvert som han blir mer dreven i vannet kan vi benytte bassenget til egentrening. Vi vil naturligvis vurdere andre tiltak, og er litt usikre på om vi bør vente til symptomene blir tydeligere, eller om vi skal vil evt. skal vente til symptomene blir tydeligere. Vi vet at det finnes flere Shibaer som lever godt med HD, som knapt har hatt symptomer, nettopp fordi de er små, sterke og lette. Det

virker dermed mest naturlig å se dette an.

Langtidstiltak kan som kjent bli kostbart, og jeg kontaktet forsikringsselskapet for å undersøke hva som evt. kan dekkes av dem. Dessverre har det vist seg at Agria, som vi bruker, krever at begge foreldrene må være fri, dvs. A eller B, for at forsikringen skal dekke rehabilitering av HD. Dette skriver NKK:

<<Mange forsikringsselskaper,



inkludert vår egen samarbeidspartner Agria, krever at foreldrene skal være fri for HD hvis eier av en hund med HD skal få utbetalt dekking av veterinærutgifter eller livsforsikring for hunden. I tillegg skal den aktuelle hundens HD-status avleses av NKK og resultatet offentliggjøres på DogWeb>>

Dette har vært en aldri så liten overraskelse, all den tid det er tillatt å avle på C hunder så har vi nok i vår naivitet tenkt at dette dermed er innenfor hos forsikringsselskapet også. Det er helt og holdent vårt eget ansvar at vi ikke undersøkte dette grundigere. Vi har ikke undersøkt om hvilke regler som gjelder i andre forsikringsselskaper, men vi antar at det vil være tilsvarende begrensninger.

Vi har også undersøkt eventuelle muligheter for kirurgi, enten ved bytte av hofteskålen eller implantat av gull, men vi har foreløpig ikke gått videre med dette. Vårt ønske er først

og fremst at han skal ha et godt liv så lenge som mulig, og rehab terapeuten som vi har fått et veldig godt inntrykk av, sa det på en god og forsonende måte til oss; vi har en ung, frisk og flott hund med en bare en skavank, verken mer eller mindre. Vi vil fokusere på den friske hunden og tilrettelegge så godt vi kan slik at han får et optimalt godt liv, så lenge som mulig.

Noen vil kanskje tenke at vi har vært litt naive «førstegangs» valpekjøpere. Vi våger påstanden om at vi har gjort alt etter boken, og at vi fortsatt har et kjempegodt inntrykk av både rasen, vår egen deilige hund og ikke minst alle hyggelige og flinke Shibafolk vi har vært så heldige å få med på kjøpet.

Man har ingen garantier for noe her i livet, vi i har ikke fått skrekken, tvert i mot skal man ikke se bort fra at det kan bli en til etterhvert.

*Sitatet fra NKK finnes her:
<http://web2.nkk.no/nolnyheter/C3%B8r+alle+raser+HD-r%C3%B8ntges%3F9UFRLG5s.ips>*

Turgruppen Shiba

- Shiba Rogaland

Noe av det artige med å ha hund er å se hunden din i samspill med andre firbeinte venner. Da vi fikk vår første shiba for litt over to år siden var det ikke så mye som skjedde for nybakte shibaeiere. Jeg skjønner jo at de som har hatt hund en stund ikke er like «nyforelska» i sin firbente venn, som det vi var. Det har derfor tatt litt tid, overtalelse, sporadisk «stalking» og til dels «omfattende spionasje» på sosiale media...men nå har vi altså blitt en fin turgjeng! Man kan selvsagt sosialisere shibaen sin med andre hunderaser, men en gruppe med shibaer er noe helt annet (og mye kjekkere enn den Jack Russel gjengen vi først var sammen med), utrolig spennende å se hvordan de agerer overfor hverandre. I begynnelsen var vi ikke så mange (selv om vi kapret med oss tilfeldige shibaeiere som var på ferie i distriktet) og turen ble ofte lagt til Jærstrendene. Det siste året har vi derimot vært en passe stor gjeng med både to og firbeinte. Turene har blitt mer avanserte (det vil si så avanserte som undertegnedes «sporty-gener» tillater) og det er så himla gøy å komme sammen slik. Alderen på både hunder og eiere favner bredt. Det viktigste er at vi alle synes det er fint å tilbringe en søndag i måneden på sosialt samvær. Shibatreffene er uformelle, uforpliktende og lystbetonte. Vi samles den første søndagen i måneden og normalt varer treffene rett i overkant av to timer. Alle



som vil kan bli med, vi har egen gruppe på Facebook som heter Turgruppen Shiba, der legger vi ut informasjon om kommende treff. Dersom du bor i distriktet og vil være med er det bare å slenge seg på. Vi er også glade i å gå tur med shibavenner som kommer fra andre steder i landet. Send oss en melding på Facebook så er det helt sikkert noen som er med på tur. Hundene skal jo uansett luftes og da er det jo ekstra stas om man kan være sammen med andre shibaer.

Referat fra styremøte NSK torsdag 28/1-16

Til stede: Frank, Solvor, Laila, Ingrid Alice, Anette H, Frida og Lisbeth

Forfall: Lone

Ikke møtt: Anette F

Sak 1/16 Godkjenning av referat

Referat 1/12-15 ble godkjent på mailrunde i desember.

Sak 2/16 Post/info

*Fra NKK: Lars Hjelmtvedt er ny dommerelev på shiba.

*Fra NKK: Info om dato Avlsråds kurs 2017: 28-29/1-17. Mer info kommer.

*Fra NKK: HØRING - NKK instruktørutdanning Trinn 1, frist 5/4. Endringene ser greie ut, og vi sender svar til NKK.

*Fra NKK: Høring - endring i forskrift om utøvelse av jakt, felling og fangst, frist 1/2. Endringene ser greie ut, og vi sender svar til NKK.

Sak 3/16 Økonomi

Foreløpig regnskap viser et bedre resultat enn budsjett. Vi bør starte salg av annonser i Kubbkalenderen litt tidligere, evt starte på Spesialen. Vi skal lagre en "annonsepakke" for medlemsbladet og kalenderen; 3 utgaver av bladet og kalenderen: 500,- promoteres i Nr 1.

Vi jobber videre med budsjett på neste møte.

Sak 4/16 NSK og sosiale medier

*Friske opp nettsiden. Går an å koble Instagram mot hjemmesiden, slik at vi kan få oppdaterte bilder. Må foregå i samarbeid med webmaster/webansvarlig. Vi sjekker muligheter for å få lagt ut pdf på Facebooksiden. Vi ber om at det lages en direkte-link til NKKs terminliste. Christen bør sende ut til alle oppdrettere og promotere valpekull-listen på hjemmesiden, Laila ansvarlig. Frank hører med webansvarlige om tekniske muligheter på siden.

*Opprette Instagramkonto. Frank og Lise Mette har sagt seg villig til å være ansvarlige.

Sak 5/16 Kurs

Flere kurs under planlegging på Østlandet; Agility, Rallylydighet og Soppøk. Prøver å holde prisen mellom 1500-1700. Kurs i Smeller på Vestlandet er planlagt. Ønsker samme kurs på Østlandet.

Kursdeltakere mellom 10-15 år (må være 15 år for å være medlem i klubben) der minst en foresatt er medlem, som blir "godkjent" av instruktør, får delta til medlemspris og en foresatt kan være til stede under kurset. Vi spør instruktører om muligheter for samme fører til å delta med flere hunder.

Sak 6/16 Klubbhåndbok

Solvor har foreslått en del endringer. Gjennomgikk dokumentet og ble enige om endringer. Solvor leser korrektur og lager en ny versjon. Tas opp igjen på neste møte.

Sak 7/16 Kontaktpersoner

Fremdeles flere som ikke har svart. Nå gir vi siste frist for svar. For verv som ikke svarer må vi finne nye personer.

Sak 8/16 Utstillinger 2017

Gjennomgått søknader og valgt ut utstillinger 2017. Det er en del forvirring ute og går blant arrangører og raseklubber. For i NKKs "Veiledning for utstillingsarrangører" står det beskrevet hvordan klubbene skal søke om deltakelse fra raseklubber. Men i NKK er det noen som sier at det kan gjøres på en annen måte.

NSK sendte i fjor høst ut en mail til alle lokale hundeklubber og raseklubber, med instruksjoner om hvordan vi ville ha søknader til oss, for at vi skulle kunne behandle dem, etter modell i NKKs "Veiledning for utstillingsarrangører". Men tydeligvis blir det mye forvirring, når det står en ting på nkk.no og ansatte i NKK sier noe annet. Vi tror dette er forklaringen til at en del "tradisjonelle" arrangører ikke har sendt søknad etter vår anvisning og til den oppsatte fristen.

Vi håper NKK endrer enten i veiledningen eller i sin muntlige praksis. Vi vil ta dette opp med NKK.

Sak 9/16 Årsmøtet 2016

Frist kunngjøring 4.mars. Frist forslag 1.april. Frist innkalling 15.april.

Handlingsplan og budsjett jobbes med på neste møter. Kunngjøring via Shib-a-visa 1-16.

Sak 10/16 Vervebrev

Solvors forslag er godkjent. Kasserer sender dette til nye eiere sammen med infobrosjyre for shiba, til shibaieiere.

Sak 11/16 Klubbeffekter

Har lager av t-skjorter, vi må ha salg på restlager. Vi sjekker om noen kan tegne stiliserte hoder for alle raser som nye motiv til gensere og t-skjorter. Vi utlyser en konkurranse. Frist 1. mai. Vi spør Joakim om å lage annonse for konkurransen. Frank snakker med Joakim.

Vi har fått tilbud om veggklokker med fritt valgt motiv. Vi reserverer et opplag av disse.

Lone må skaffe mer info om "refleksskjerf". Gjerne bilder og pris.

Sak 12/16 Møteplan

22/2 19.30, 15/3 20.00, 4/4 19.30

Sak 13/16 Eventuelt

Møte med NAK tirsdag 2/2. Frank, Solvor og Lisbeth deltar kl 19.30

Referat fra styremøte i NSK, mandag 22/2-16 kl 19.30

Til stede: Frank, Solvor, Laila, Frida, Lone og Lisbeth. Anette H fra sak

Forfall: Ingrid Alice

Ikke møtt: Anette F

Sak 14/16 Godkjenning av referat. Referat godkjent.

Sak 15/16 Post/info

*Fra NKK: Høring om endring av NKKs etiske grunnregler for avl og oppdrett. Frist 1/5. Sendes til SU for uttalelse. Må være klar til neste styremøte.

*Fra NKK: Høring om avtale med NJFF. Utsettes til neste møte. Frist 2/5.

*Fra NKK: Hunden dag 28/5. Vi oppfordrer distriktskontakter og medlemmer til å undersøke om det arrangeres lokale arrangement i nærheten, og evt delta hvis man har anledning. Sjekk med din NKK-region om det skal skje noe der du bor.

*Fra NKK: Arbeidsgruppe blodspor –konkurranse oppnevnt. Tas til etterretning

Sak 16/16 Økonomi

Det har ikke vært store kostnader så langt i 2016. Så langt registrert 271 medlemmer. Rutine med utsending av infobrosjyre til nye medlemmer er igangsatt. Siste info til regnskap er inne.

Sak 17/16 Ny redaktør for Shib-a-visa

Redaktørene trekker seg etter nr 1/16. De lager etterlysning i bladet. Vi venter til utgivelsen av bladet før vi legger ut på hjemmesiden og Facebook. Vi ber om å får samme annonse som i bladet.

Det må inn i instruks for redaktør at nr 1/16 må utgis senest 10 uker på årsmøtet pga frist for kunngjøring.

Sak 18/16 Endringer i SU

Solvor trekker seg fra SU. SU må ha et møte for å finne en hensiktsmessig framdrift for SU.

Sak 19/16 Kurs

Planer for 6 kurs i 2016 så langt. Distriktskontakter som ønsker kurs, bes ta kontakt med Laila Nagel for muligheter og informasjon.

Sak 20/16 Tegnekonkurranse

Info/annonse kommer i bladet og vil også bli lagt ut på nett. Premie blir valgfritt plagg med nytt trykk. Frist 1/4.

Sak 21/16 Kontaktpersoner

Frank har sendt ut enda en mail, og fått noen tilbakemeldinger. Noen har fortsatt ikke svart og der må vi finne noen nye, eller vurdere behovet. Tas opp igjen på neste møte.

Sak 22/16 Dommerkonferanser og oppdretterseminar

Vi ønsker at oppdretterseminar skal arrangeres hvert 4. år. Dommerkonferanser tid-

festes ikke, men arrangeres når vi har kapasitet og ressurser til gjennomføring og ikke samme år som oppdretterseminar.

Sak 23/16 Useriøs valpekjøper

Oppdrettere som opplever negative interessenter/valpekjøpere oppfordres til å selv kontakte/varsle andre oppdrettere i klubben.

Sak 24/16 Organisasjonshåndbok

Gjennomgått siste utkast og gjort noen endringer.

Sak 25/16 Eventuelt

*Oppdatering av hjemmesiden.Vi innkaller Harriet og Christen J til neste styremøte.

*Refleksskjerf;Vi må kjøpe skjerf og sende til trykkeri.Vi må undersøke hvor de kan kjøpes.

Neste møte 15/3 kl 20.00

Refert fra styremøte i NSK tirsdag 15/3-16

Tilstede: Frank, Solvor, Lone, Laila, Frida, Anette H og Lisbeth

Ikke møtt: Anette F

Under sak 26/16 deltok Harriet Gleditsch og Christen Johansen

Sak 26/16 Ny hjemmeside

Definere målgruppe.

For interesserte/kjøpere er valpeliste/oppdrettere/raseinfo viktigst. Deretter aktiviteter for medlemmer. Noen er også interessert i resultater, utstilling/bruksaktiviteter/vinnerlister.

Ved omlegging må det være funksjonelt på flere plattformer. Det må være enkelt å oppgradere for de/n som skal være webredaktør/er.

Ved opprettelse av ny side må det tas en grundig gjennomgang på hva vi vil beholde, og hvordan vi vil organisere siden. "Ferskvare" og "Bibliotekinnhold".

Harriet og Christen prøver å konkretisere innspill for å kontakte leverandør om muligheter/priser.

Vi jobber videre med å gjennomgå innhold for at Harriet og Christen skal starte ryddejobben. Hvis det er mulig tar vi en prat på Spesialen.

Lisbeth lager excelark med oversikt over alle sider, som alle svarer på.

REFERATER

Sak 27/16 Godkjenning av referat 22/2-16

Referat godkjent

Sak 28/16 Post/Info

*Fra NKK: Høring om endring av NKKs etiske grunnregler for avl og oppdrett. Frist 1/5. Sendes til SU for uttalelse. SU får frist til neste møte.

*Fra NKK: Høring om avtale med NJFF. Frist 2/5. Vi undersøker noen usikre momenter med NKK før vi tar sak opp på nytt.

*Fra NKK: Søknad om paring av tisper over 8 år. Tas til etterretning.

*Fra NKK: Varsel om høring fra Lovutvalget. Tas til etterretning.

*Hundens dag. Stand på NKK Orre v/ Frank. Vi oppfordrer alle DK til å kontakte lokal NKKavdeling.

Sak 29/16 Økonomi

Endelige tall fra varetelling gjorde at regnskapet ble litt dårligere, men fortsatt bedre enn budsjett. Det kommer stadig inn kontingent fra NKK. NKK sender ut purring nå, og vi håper at flere nå betaler.

Vi har økonomi til å lage en ny hjemmeside, hvis vi vil prioritere dette.

Endelig budsjett for 2016 ferdigstilles neste møte

Sak 30/16 Kontaktpersoner og redaktør

Ny redaktør for Shib-a-visa og DK Rogaland; Gro Karete Bråtveit. Første samling gjennomført med godt oppmøte. Det planlegges jevnlig samlinger.

Frank har nå fått kontakt med alle DK/kontaktpersoner. Info vil bli oppdatert.

Alle må se over bilder på hjemmesiden og sende nytt hvis det er nødvendig.

Sak 31/16 Organisasjonshåndbok

Solvor gjør noen små justeringer. Vi satser på å ha godkjenning av første versjon via mail. Den skal legges ut på hjemmesiden når den er ferdig.

Sak 32/16 Klubbeflekter

Vi kjøper 100 refleksskjerf og hvis vi kjøper refleksvester, hører vi om samme firma kan trykke på dem.

Vi undersøker videre om refleksvester

Anette sjekker pris på en aktuell veske.

Sak 33/16 Eventuelt

* Kort oppsummering kurs

Neste møte 4/4 kl 19.30

Referat fra styremøte i NSK 4/4-16

Tilstede: Frank, Solvor, Laila, Frida, Ingrid Alice og Lisbeth

Forfall: Lone

Ikke møtt: Anette F, Anette H

Sak 34/16 Godkjenning av referat 15/3.

Referat godkjent.

Sak 35/16 Post /Info

- Fra NKK: Høring om endring av NKKs etiske grunnregler for avl og oppdrett. Frist 1/5. SU lager forslag til innstilling.

Sak 36/16 Økonomi

Ingen store endringer i status for 2016. Regnskap 2015 er sendt til revisor, forslag til budsjett ble behandlet. Ingrid Alice ferdigstiller.

Vi kjører en kampanje på annonse i Shib-a-visa. Helside i nummer 3 og 4 for 100,-. Vi ber redaktøren lage en annonse i nr 2, Frank ansvarlig.

Sak 37/16 Årsmøtet

Ingen innkomne forslag fra medlemmene.

Vi tar en åpen høring om evt navnebytte på klubben etter avvikling av årsmøtet.

-Beretning: Solvor lager utkast, sendes ut på mail

-Regnskap/budsjett: Ingrid Alice ansvarlig, også for revisjonsberetning.

-Handlingsplan: Solvor lager utkast, sendes ut på mail

Innspill til beretning og handlingsplan sendes til Solvor tirsdag kveld.

Årskonkurransene må bli klare. Årsrapporter fra kontaktpersoner/utvalg skal være med fra neste år.

Sak 38/16 Hjemmesideprosjektet

Alle har fått oversikt over alle sider/undersider som finnes på nettstedet i dag. Og det er mye. Her er det viktig å gjøre en god ryddejobb. Alle må fylle ut skjema og sende til Lisbeth, som sammenstiller dem.

Sak 39/16 Klubbeffekter og nytt motiv

Ingen oppdateringer i saken om refleksskjerf.

Vi utlyser tegnekonkurransen på nytt, med ny tekst og ny frist.

Hvis vi vil ha nytt motiv på klokkene vi har kjøpt, er fristen til trykkeriet 1.mai

Sak 40/16 Erstatte avlyste utstillinger i 2016

Utstillingene 6-7/8-16, Ytre Helgeland og Mo hundeklubb er avlyst. Vi gir tillatelsen "videre" til Tromsø hundeklubb og Norsk dalmatiner klubb 3-4/9-16.

Sak 41/16 Organisasjonshåndbok

Organisasjonshåndbok versjon 21.03.2016 er godkjent

Sak 42/16 Høring om avtale med NJFF.

Vi formulerer et svar der vi sier at vi ønsker at NKK går ut fra avtalen med NJFF.

Lisbeth lager utkast.
Sak 43/16 Eventuelt
Lisbeth skal delta for klubben på NKKs dialogmøte.
Neste møte onsdag 27/4 kl 19.30

Referat fra styremøte i NSK 27/4-16

Tilstede: Solvor, Frida, Laila, Frank, Lone, Ingrid Alice, Anette H og Lisbeth
Ikke møtt: Anette F

Sak 44/16 Godkjenning av referat 4/4-16
Referat godkjent

Sak 45/16 Post/Info
Fra NKK: Høring fra Lovutvalget Frist 10. juni
Her blir det mye å jobbe med. Frank begynner å se på det og alle oppfordres til å se på dette, slik at det kan behandles umiddelbart etter årsmøtet.
Sak 40/16: Nye utstillinger ligger i terminlisten.
Orientering fra Dialogmøte 21/4

Sak 46/16 Økonomi
Det er ikke så mye aktivitet akkurat nå. Men det er kurs og det kommer inn kontingent.

Sak 47/16 Klubbeffekter
Refleksskjerf: 20 i hver størrelse trykkes med klubbens logo til Japanspesialen.
Klokker: Harriets tegning skal brukes på 20 eks til Japanspesialen. Vi kjører med frostet glass, uten tall. Vi ber om prøve på plassering av motiv.
Vesker: Vi venter med trykk til vi har avklart om vi får nytt motiv.

Sak 48/16 Årskonkurransene og vandrepremier
Solvor har kontaktet fjorårets vinnere. Noen har svart, andre ikke. Solvor skal følge opp at årets vinnere kvitterer. Frank deler ut mellom hannhunder og tisper på Spesi-
alen.
Vi etterlyser for siste gang resultater til "Året Brukshund". Ny person til å oppbevare ikke-utdelte premier oppnevnes etter årsmøtet.
Kriterier for tildeling endres slik at vinner også skal oppdatere album for å kunne

vinne premien på nytt.

Liste over vinnere 1-3 sendes til styret og kunngjøres på årsmøtet.

Sak 49/16 Oppbevaring av klubbens eiendeler

Wenche og Svein Ulleberg-Bøhmer har sagt ja til at klubben kan bygge et rom i deres uthus, der effekter kan oppbevares. Vi prøver å få dette på plass så raskt som mulig. Vi må avtale leie. Vi spør Harriet og Torstein om vi kan låne hengeren deres til frakt hjem til Wenche i år.

Sak 50/16 Høring om samarbeidsavtale med NJFF

Utkast til høringssvar godkjent og vil bli sendt til NKK

Sak 51/16 Høring om endringer i NKKs etiske retningslinjer

Utkast til høringssvar godkjent og vil bli sendt til NKK

Sak 52/16 Eventuelt

Det legges ut litt generell info om aktiviteter på Japanspesialen.



Tabi og Hamako på Jærstrendene, sommeren 2016.

Foto: Solvor Nærland

#SHIBAVISA

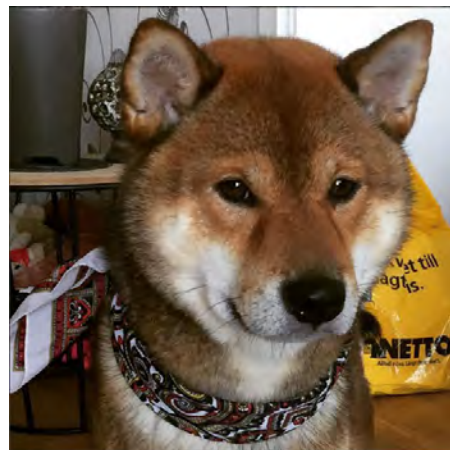
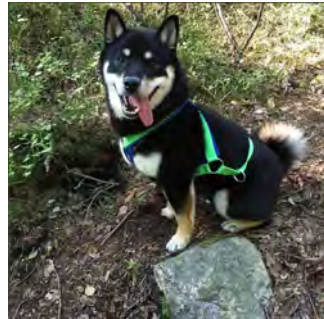

A



Retur NSK v/Ingrid Alice Kvitberg - 3632 UVDAL