

SHIB-A-VISA

Nr.4

2011

Årgang 14



MED DEN FLOTTE VINNEREN FRA DOGS4ALL
ØNSKES ALLE SHIBAEIERE

MERRY CHRISTMAS

SHIBASHOP:



FORSIDEBILDET

Mara-Shima's Koki Kime Wasa
Foto fra Elisabeth N Bäckström

BAKSIDEN

Bestevenner
Foto: Sissel Skjelbred

UTGIVELSESPLAN

Nr. 1 Mars (Manusfrist 15/2)
Nr. 2 Juni (Manusfrist 15/5)
Nr. 3 September (Manusfrist 15/8)
Nr. 4 Desember (Manusfrist 15/11)

ANNONSEPRISER

Helside i enkeltnummer 100,-
Helside helårsannonse 300,-
Halvside i enkeltnummer 75,-
Halvside helårsannonse 250,-
Kommersielle annonser: 3x pris

MEDLEMSKAP

Kontakt kasserer for priser og fremgangsmåte.

STOFF TIL SHIB-A-VISA

sendes Lisbeth Høyem,
Leiraplassen 6, 7710 Sparbu
E-post lisbeth@akinuba.no
Bilder ønskes i jpg og min 300dpi
Redaktøren forbeholder seg retten til å bruke, redigere og forkorte innsendt materiale.

SORT-HVIT OG FINE FARGER

Shib-a-visa utgis i sort-hvit, men ca 4 uker etter utsendelse kan du finne artikler og bilder i farger på www.norskshibaklubb.net!

KLUBBEN PÅ NETT:

www.norskshibaklubb.net

KLUBBENS KONTO:

0540.11.87369

**HUSK Å MELDE FRA
HVIS DU FLYTTER!****INNHOOLD:**

Shibashop	2
Innhold	3
Styret	4
Lederens side	5
Shibashop priser og info	6
Redaktørens side	7
Styremøtereferater	8
Kalender 2012	11
Info fra Valgkomiteen	12
Blodsporkurs 2012	13
Aktiviteter i Nord	14
Treff i Bardu	15
Det beste Ranko vet....	17
Korsbåndsskader	18
Med nese for....	20
Møte med Christen Lang	21
Hjelp, hunden min klør	24
7 sorter til jul	28
Aktivitetshelg i Bergen	31
Skadet venn beskyttes	33
En tenksom type	37
Årets utstillingsshiba	40
Dogs4All	43
Utstillingsresultater	45
Valpekassen	53
Juleannonsen	54

STYRET:**Leder Torstein Gleditsch**

Mob 958 06 490

e-post: torstein@gleditsch.net

Nestleder Ann Margot Whyatt

Mob 920 30 772

e-post: amw@kokstad-bht.no

Sekretær Lisbeth Høyem**Klubbens adresse:**

Leiraplassan 6, 7710 Sparbu

Mob 917 16 284

e-post: shiba@akinuba.no

Kasserer Christen Johansen

e-post: christen.johansen

@th-jacobsen.com

Styremedlem Solvor Nærland

Tlf 55 31 37 84 Mob 481 18 971

e-post: solvor@shibaliv.com

Styremedlem Gro Mandt

Tlf 55 95 12 41 Mob 958 33 427

e-post: gro.mandt@bm.uib.no

Styremedlem Lone Fillipen

Tlf 77 68 05 97 Mob 995 94 074

e-post: hfilips@online.no

Varamedlemmer**Eirik Knudsen**

e-post: eirik@shibatroll.com

Sandra Janzsó

e-post: sandra@trollbolla.com

Maria Mathisen

e-post: skrolsbay@hotmail.com

KONTAKTPERSONER:**Sørlandet Bente K. Pedersen**

Tlf 37 04 15 34 Mob 993 85 748

e-post: habagou@tele2.no

Østlandet og utstilling**Laila Nagel**

Tlf 33 05 88 83 Mob 916 68 579

e-post: l-nag@online.no

Vestlandet Christen Lang

Tlf 55 95 17 01 Mob 909 81 295

e-post: chr-lan@online.no

Midt-Norge og lydighet**Sissel Skjelbred**

Tlf 74 14 32 69 Mob 975 67 022

e-post: k-svends@online.no

Nord-Norge Lone Fillipen

Tlf 77 68 05 97 Mob 995 94 074

e-post: hfilips@online.no

Agility Lise Komisrud

Tlf 63 96 99 78 Mob 916 87 047

e-post: lisekom@online.no

Bruks Halvor Størmer

Mob 913 29 027

e-post: halvor.stormer@nfk.no

Valpeformidler Gro Mandt

Tlf 55 95 12 41 Mob 958 33 427

valpeformidler@gmail.com

Sunnhetsutvalget**Leder: Lisbeth Høyem.**

Christen Lang, Eivind Mjærum,

Solvor Nærland.

Lederens side

Året 2011 er snart slutt og vi kan se tilbake på et bra år for klubben både aktivitetsmessig og økonomisk. I tillegg til spesialen, dommerkonferanse og lokale shibatreff har vi hatt to kurs i blodspor og et introduksjonskurs i agility som alle var meget populære. Jeg liker denne trenden med at aktiviteten øker i dobbelt forstand og håper vi klarer å holde koken i 2012.

Siden forrige avis har styret hatt et fysisk møte i Bergen. Siden vi vanligvis bare treffes på Skype var dette en fin anledning til å bli litt bedre kjent. I tillegg til vanlige styresaker jobbet vi i Bergen med en organisasjonshåndbok for klubben som jeg har store forventninger til. Vi trenger å få avklart en del forventninger til forskjellige verv og komitéer slik at vi slipper unødige gnisninger i klubben samt at de som påtar seg et verv vet hva de går til. I tillegg håper jeg håndboken vil, når den er ferdig, være en fin huskeliste for nye i styre og stell. I Bergen kom vi godt i gang og vi får håpe at engasjementet holder til vi er ferdige.

I november var det Dogs4All på Lillestrøm og klubben stilte som vanlig med stand på rasetorget for å informere om rasen, selge effekter og snakke med Shibavenner. Også i år stilte flere av kubbens medlemmer med tålmodige «klappehunder» til stor glede for store og små. Samtidig var styremedlem Eirik innom begge dager med to søte 3 måneder gamle valper som selvsagt vakte mye oppmerksomhet blant potensielle og eksisterende Shibaeiere. Takk til alle som bidro til at klubbens stand også i år var meget populær.

Til slutt vil jeg bare ønske alle Shibaeiere et godt nytt år! Samtidig som jeg takker for det gamle.

Torstein

SHIBASHOP:

Plagg	Farge	Shiba	Str	Pris
T-skjorte rett form	Antrasittgrå	Rød	S-XXL	110,-
	Antrasittgrå	B&T		110,-
	Oliven	Rød	S-XXL	110,-
	Oliven	B&T		110,-
T-skjorte innsvinget	Eplegrønn	Rød	M-L-XL	120,-
	Eplegrønn	B&T		120,-
	Brun	Rød	M-L-XL	120,-
	Brun	B&T		120,-
College-genser med glidelås i halsen	Antrasittgrå	Rød	S-XXL	250,-
	Antrasittgrå	B&T		250,-
	Lys gråmelert	Rød	S-XXL	250,-
	Lys gråmelert	B&T		250,-

Ved kjøp av to eller flere plagg, får man 15% rabatt!
Porto kommer i tillegg

Krus med frostet overflate med Shibamotiv

Pris: kr 70,- + porto

SE KLUBBSIDENE FOR FLERE EFFEKTER!

www.norskshibaklubb.no

Bestilling av klubbeffekter:

Send dine bestillinger på e-post eller mobil til:

Eirik Knudsen

mobil 40863442 e-post: eirik@shibatroll.com

Adresse: Østre Hopsvegen 16,5232 Paradis



Hei alle sammen!

Jeg håper dere er godt i gang med juleforberedelsene. Julen nærmer seg nemlig med stormskritt. Og den vil vel bare toppe en ellers hektisk høst.

I høst har det vært mye hund, så mye at jeg fortsatt driver og sorterer inntrykk. Å delta på NKKs RS var en utrolig opplevelse, det er første gang jeg har deltatt i denne type møte som har vart fra 09.30 til 20.30. Men jeg håper at det ble satt sluttstrek for en del saker innad i NKK på dette møtet.

En intens møtehelg i Bergen har også gitt mange inntrykk og innspill som det må jobbes videre med.

Selv om det ikke virker slik, så er det "snart" årsmøte igjen. Og jeg håper flere medlemmer sender inn forslag til valgkomiteen slik at de har flere kandidater å velge blant når de skal lage sin innstilling til nytt styre i klubben.

Til dette nummeret av Shib-a-visa har det kommet flere innspill fra medlemmer, og DET LIKER JEG! Fortsett å sende inn korte og lange historier, det gjør bladet mer levende og innholdsrikt.

Og vi rakk akkurat å få med referat fra året siste styremøte også. I neste nummer vil dere få en rapport fra Dialogmøtet med NKK (Legges også ut på nett) og fra klubbstand på Lillestrøm.

Til neste gang; På gjensyn, God jul og Godt nytt år!!

Lisbeth

Referat fra styremøte 7/9-11

Tilstede Torstein, Christen, Gro, Solvor, Lone, Ann Margot, Sandra, Lisbeth
Forfall Maria, Eirik

Sak 41/11 Post/Info

*Fra NKK: Åpent dialogmøte 13/11

Vi tar opp dette igjen når vi skal oppnevne representanter til RS.

Sak 42/11 Økonomi

Ingen store endring siden sist.

Sak 43/11 Dogs4All

Vi må ha ferdig effekter. Viktig å starte med kalender. Stoler må kjøpes inn.
Sandra, Christen og Torstein har ansvar for stand.

Sak 44/11 Kalender

Vi etterlyser bilder på klubbsiden, uten spesifikt tema.

Harriet og Solvor ansvarlige for kalenderen. Fristen for bilder er 15. oktober.

Sak 45/11 Klubbefekter

Vi må bestiller frostakrusene. Vi må rebestille av T-shirts og gensere.

Eirik og Lisbeth ser på bestillingen. Harriet sjekker ut krus.

Vi venter med caps til vi får mulighet til å få prøver som vi fysisk kan prøve når flere er samlet, som på Dogs4All eller styresamlingen.

Vi ønsker ikke å kjøpe ryggsekker akkurat nå.

Sak 46/11 Styresamling

Alternative datoer er: 29-30/10 eller 5-6/11. Alle gir tilbakemelding på mail.

Sak 47/11 Eventuelt

Ingen saker

Referat fra styremøte i NSK 13/10 kl 2030.

Tilstede: Torstein, Christen, Solvor, Sandra, Lisbeth

Forfall: Ann Margot, Lone, Maria, Gro, Eirik

Sak 48/11 Post/Info

*Ny dommerelev på rasen; John Jakobsen

*Juleannonse bestilt, så langt 24 deltakere

*Representant til RS og Dialogmøte med NKK 13/11; Lisbeth deltar for klubben.

Sak 49/11 Økonomi

Utsendt orientering fra Christen viser fortsatt en sunn økonomisk situasjon i klubben.
Medlemstallet øker.

Sak 50/11 Samling i Bergen

De fleste har anledning til å møte. Nærmere info kommer. Torstein ansvarlig for styremøtet. Lisbeth ansvarlig for SU-møtet

Sak 51/11 Nytt blodsporkurs

Styret setter pris på initiativ til kurs og gir videre ansvar for gjennomføringen til Laila Nagel. Pris for medlemmer blir kr 1 500,-

Styret må prøve å formidle mulighetene til å få støtte fra Studieforbundet Natur&Miljø.

Sak 52/11 Japanspesialen

Styret synes evalueringen var grundig. Fra NSK fortsetter Sandra og Lisbeth i komiteen. Og Christen blir felles kasserer neste år.

Sak 53/11 Valpelisten

Det er kun kull som oppfyller kravene som får ligge på klubbens side. Det er valpeformidler som skal sjekke at kravene oppfylles før kull sendes til webmaster.

I valpeannonser SKAL navn på oppdretter, navn på foreldredyr, ventet dato/fødselsdato og fordeling på kjønn på valpene oppgis.

Sak 54/11 Eventuelt

Ingen saker

Neste møte blir i Bergen.

Referat fra styremøte 5/6-11.

Tilstede: Torstein, Ann Margot, Solvor, Christen, Gro, Lone, Eirik, Maria, Lisbeth

Forfall: Sandra

Sak 55/11 Post/info

Ingen saker

Sak 56/11 Økonomi

Økonomien er sunn og stabil

Sak 57/11 Dogs4All

Fra styret kommer Sandra, Torstein, Christen, Eirik, Maria og Lisbeth

Sandra har hovedansvar, Torstein og Christen har utstyr.

Sak 58/11 Ny valpeformidler

Gro ønsker avløsning. Ann Margot tar over fra nyttår.

Styret følger med om det finnes andre kandidater på sikt, dersom Ann Margot ønsker avløsning.

Sak 59/11 Rasekompendiet på engelsk

Vi må avklare hva som har vært avtalt med de finske.

Gro ser på hva som finnes, og om det er noe som mangler. Harriet hjelper til med redigering. Lisbeth spør Frank Christiansen om å lese korrektur på endelig versjon. Layout tilpasses slik at det blir likt side for side med det norske. Alle oversettere må få kreditering.

Sak 60/11 Oppdretterseminaret

Utsettes til høsten 2012. Vi ønsker en profilert foredragsholder som f.eks veterinærkonsulent i NKK: Vear, Frode Lingaas, Anne Indergaard, Hilde Bremnes, Astrid Indrebø. Seminaret finansieres med egenandel og klubbandel.

SU finner hovedtema og har ansvar for program og invitasjon av foreleser. Mest aktuelle: Hud/kløe og temperament/atferd.

Sak 61/11 NKKs RS

Klubben støtter økningen i grunnkontingenten

Sak 62/11 Klubbhåndbok

Arbeidet med håndboken er godt i gang. Alle innspill sendes Ann-Margot.

Sak 63/11 Sunnhetsutvalget

SU orienterte om sitt møte og ønsket fremdrift. Innspill og forslag behandles av styret når det foreligger.

SU ønsker at hovedtema for oppdretterkonferansen skal være "Avl i små populasjoner".

SU kontakter aktuelle forelesere og kursholdere.

SU ønsker å gå dypere inn i resultatene om hud/kløe- og atferd/temperament fra Helseundersøkelsen.

Referat fra styremøte i NSK tirsdag 13/12

Til stede: Torstein, Christen, Solvor, Gro, Ann Margot, Maria, Sandra og Lisbeth

Forfall: Eirik, Lone

Sak 64/11 Post/Info

Fra NKK: Ny lovmal for medlemsklubber. Foreløpig tar vi den til etterretning, og et grundig arbeid gjøres før årsmøtet 2012.

Fra NKK: Høring om regler for kennelnavn. Foreløpig tar vi den til etterretning og tar dette opp som en sak tidlig i 2012

Sak 65/11 Økonomi

Klubbens økonomi er stabil. Og vi ligger greit ift budsjett. Regner med mer salg av kalendere når bladet kommer. Salg for ca 3 600,- på Dogs4All.

Sak 66/11 Pris på klubbens kurs

Prinsipp for prissetting av kurs: Klubben må tjene litt på aktiviteter, og kurs skal ikke holde til selvkost. Overskudd gir oss mulighet til å arrangere andre aktiviteter som f.eks Helseundersøkelsen, Dommerkonferansen, Oppdretterseminar. Priser settes fra kurs til kurs.

Prisen på neste blodsporkurs redusert til 1000,- for medlemmer og 1500,- for ikke-medlemmer.

Sak 67/11 Manglende referat

Vi mangler referat fra møtet 26/5. Ann Margot sjekker notater.

Sak 68/11 Orientering fra RS og dialogmøte

Muntlig gjennomgang av Lisbeth. Skriftlig referat kommer litt senere.

Sak 69/11 Eventuelt

Ann Margot minner om innspill til Håndboken.

Neste møte 26/1-12 kl 20.00. Deretter 23/2.

SHIBAKALENDEREN 2012



Foto: Anette Hogvoll

Tittel: "Agility er gøy!"

Shiba: Kiyomi (1.1.2010)

Shibakalendere for 2012 er nå kommet
og vi er klare til å ta imot bestillinger.

Bestillinger gjøres til kasserer.

Kalendere sendes ut etter at betaling er mottatt.

Prisen er som i fjor kr. 200 per stk, og prisen inkluderer porto.

SKYND DEG Å BESTILLE,
SÅ HAR DU kanskje **KALENDEREN TIL JUL!**

Bestilles hos

Christen Johansen

e-post: christen.johansen@th-jacobsen.com

VIKTIG INFORMASJON FRA VALGKOMITEEN!

**Valgkomiteen trenger forslag på personer som kan
stille til valg på årsmøtet i 2012.**

VALGKOMITEEN TRENGER FORSLAG PÅ PERSONER TIL FØLGENDE VERV:

Leder velges for 2 år

Sekretær velges for 2 år

2 styremedlemmer velges for 2 år

3 varamedlemmer til styret velges for 1 år

Revisor velges for 1 år

Revisor vara velges for 1 år

2 medlemmer til valgkomiteen velges for 2 år

2 varamedlemmer til valgkomiteen velges for 1 år

Tips og forslag sendes Valgkomiteen ved

GULLBORG KNUDSEN
g-rknuds@online.no
SENEST 1. FEBRUAR

Tips: Uformelt tips om personer man mener valgkomiteen
bør kontakte

Forslag: Personer du har forespurt og som har sagt ja til å være
kandidat. Personer som blir foreslått blir ført opp på stemmeseddelen
selv om de ikke blir valgkomiteens innstilling. Hvis du fremmer forslag,
må du også legge ved en presentasjon av kandidaten.

Velkommen til nytt blodsporkurs

Teknisk arrangør Norsk Shiba klubb.



2 Plasser ledig

(per 12/12)

Kosame fra blodsporkurset
i våres

Da prøver vi oss igjen med blodsporkurs. Denne gangen blir det helga 12-13 mai 2012. Kurset vil bli holdt på Årnes som ligger på Rv 2 mellom Oslo og Kongsvinger.

Det er plass til max.10 ekvipasjer og instruktørene er Erik Haugen og Mona Andersen. Det stilles ingen forkunnskaper til kurset alle kan delta.

Pris:

Kurset koster kr 1000,- for medlemmer (blod og skank inkludert i prisen) og kr 1500,- for ikke medlemmer. Plassene er forbeholdt i førsteomgang de som ikke fikk være med på kursene i våres. Ledige plasser fyller vi opp med de som ønsker et nytt kurs. Vi setter opp venteliste også!

Nærmere beskjed om kl slett og hvor man skal møte kommer på mail til deltakerne, samt hva dere trenger å ta med.

Betaling og påmeldingsfrist er 21. april. Førstemann til mølla

Merk betalingen med blodsporkurs 2012 og navn på deltaker.

Kursavgift betales inn til klubbens kto 9486.05.45343

Påmelding til Laila Nagel l-nag@online.no

I påmeldingen må jeg ha følgende opplysninger:

1. Navn + fødselsår på den som skal gå med hunden.
2. Adresse
- 3 Tlf nr
- 4 Mail adr til den som skal gå med hunden (hvis mulig)

Laila Nagel

Distriktskontakt Østlandet

Aktiviteter i Nord-Norge utenom utstillingsringen.

Nord-Norge er i areal et stort distrikt, noe som gjør det vanskelig som distriktskontakt for NSK at nå frem til alle shibaeiere. Mange går ikke på utstilling så det er ikke en naturlig møteplass. Dessuten er mange ikke medlem av klubben så det er vanskelig at fange opp alle.

Ikke desto mindre har vi i året som er gått fått til en del hyggelige aktiviteter. Vi har møtes i snitt en gang i måneden. Noen gange går vi bare en tur i lag, andre gange har vi arrangert litt mere med kaffe, grilling mv.. Det varierer veldig hvor mange som kommer - det minste vi har vært var 4 og det meste 21 hunder. Synes ikke det er så vesentlig hvor mange vi er. Jeg skal jo uansett luften mine hunder og da er det bare hyggelig at ha selskap. Dessverre har jeg tydeligvis ikke den beste forbindelse med «værgudene» og vi har stort sett hatt «mye vær» på våre ture!

Jeg legger ut på hjemmesiden tid og sted for arrangement. Dessuten har jeg etter hvert fått en mailliste med Shibaeiere og jeg sender personlig mail til disse. På Face book finnes også en gruppe «Shiba venner i Nord», der legges også informasjonen ut. I september fikk vi for første gang til et treff i indre Troms (Setermoen). Lokale krefter stod for arrangementet som begynte lørdag og avsluttet søndag. Det ble en fantastisk flott helg med aktiviteter både for de med to og fire ben. Håper og tror at dette kan bli en fast tradisjon. Mere om treffet annet sted i avisa.

Håper vi også i 2012 kan få masse hyggelige Shiba-opplevelser i lag.



Shibatreff i Bardu 10 og 11 september.



Gjennom det siste års tid har vi i Tromsø hatt Shibatreff/turer i Tromsø og omegn en gang i måneden. Distriktet er imidlertid stort og for mange er det langt at kjøre til Tromsø for en søndagstur. Så da det kom en forespørsel om vi ikke kunne ha et treff i Bardu (Indre Tromsø) var det bare at sette i gang! Med Elin og Kyrre i spissen sørgede lokale krefter for at vi fikk en fantastisk helg 10 og 11 september. 21 Shibaer kom og en enkelt Cavalier, litt usikker på hvor mange med to ben vi var! Gruppebilde fikk vi dessverre ikke tatt!

Vi hadde fått låne klubbhuset til Bardu Jeger-og fiskeforening. Et stort hus med kjøkken, bad, stue og et par værelser, hvor det var mulig at overnatte. I tillegg var der en stor nyoppført grillhytte og innhegnet agility bane. Klubbhuset lå avsides til og med masse fine turmuligheter. Og ikke minst var det mulig at la hundene springe løs.

Vi møtes klokken 13 lørdag og etter kaffe og sveler fikk vi en kort innføring i det at gå blodspor ved Bengt Eggen. Deretter kunne de som hadde lyst prøve seg med deres hund på spor som var lagt ut i forveien – tror ikke noen nye ettersøkshunder ble godkjent den dagen! For de som ikke hadde lyst at gå spor var der avmerket en natursti med Shibaspørsmål under veis.

Etterpå gikk vi alle til agilitybanen. Her skulle raskeste Shiba kåres; eier i et hjørne, hund i det motsatte og så ble det tatt tid fra hunden ble sluppet til den var hos eier. Marie og Yuni vant denne konkurranse med glans! Deretter var der mulighet for at prøve seg på agilitybanen.

Så begynte aktiviteten på “godis-kjøkkenet”. Her ble det laget lever kjeks til stor glede for samtlige hunder! Imens ble det gjort klart i grillhytten til kveldens grilling. Der var det loddsalg

med masse fine premier og overskuddet gikk til at dekke leie av klubbhuset. En del kjørte hjem etter grillingen, de som ble overnattet enten i klubbhuset, privat eller på camping. Dessverre var lørdagen preget av en del regn, men hva gjør vel det når man har masse fornøyde Shibaer og hyggelige folk rundt seg?!

Søndag møtes vi rundt klokken 10. Det ble stekt vafler og kokt kaffe og pratet alt imens hundene sprang løs og storkoste seg! Akira og Yuni (søsken på snart et år) var ustoppelige i deres lek. Min Mitsu forsøkte av og til at være med, men måtte gikk tapt for ungdommen! Det var fantastisk deilig at se hvordan hundene fant du af det seg imellom når alle var løs. Tror bare det var to ganger der var opptrekk til uvennskap - dessverre fikk Ranko et sår på den ene lapp ved en sådan anledning men heldigvis ikke noe alvorlig.

Som avskjedsgave fikk alle en hundegodtepose med seg. Masse godbiter inkl. leverkjeks som mine to hunder fortsatt nyter godt av! Posen flott dekorert med Maries Shiba-tegning.

Dette var det første Shiba-treff her i nord arrangert uten for Tromsø, men forhåpentligvis ikke det siste. Tusen takk til Elin Uhre, Kyrre Halvorsen, Siv Hansen og Tove Eggenheim for et fantastisk flott arrangement-kan med sikkerhet si at vi er mange som gjerne kommer igjen! Dette treffet viser jo tydelig at interessen og vilje er der. Mange hadde kjørt flere tyvetals mil for at delta fra Sortland i sør til Tromvik i nord.

Her i Tromsø fortsetter vi med våre månedlige turer-informasjon herom ligger på klubbsiden under aktiviteter. Håper selvfølgelig at se flest mulig folk og hunde der også.

Lone Filipsen
Distriktskontakt for Nord-Norge



Det aller beste Ranko vet er kaldt og friskt drikkevann.

I dag er det den 9.november og for første gang denne høsten måtte vi skrape is av frontruta på bilen.

Bildet av Ranko som drikke rent og friskt vann i en bekk ute i Vesterålen er et godt minne fra den fantastiske sommeren og høsten her oppe i nord. Ranko er en shibagutt på 7 år og han har bodd i familien vår de siste 4 årene. Som den stolte shiba han er, kan han presentere seg som NUCH Soldoggens Buranko.

Han er en glad hund, og vi blir også glade når han møter oss med logrende hale og høye hopp. Ranko er en bærer og kommer gjerne med et kosedyr i munnen. Han elsker å hilse på mennesker, men blir fort ferdig og vil videre.

Når vi kommer hjem fra jobb sjekker han alltid ut hvor vi har vært og hvem vi har vært sammen med. Med dyp konsentrasjon sniffer han på bukser og sko og hendene våre: "har du vært sammen med andre hunder i dag ?"

Vi var kjente på særegenhetene til denne rasen, men vi var ikke helt forberedt på dovanene, det ble noen ganger en tålmodighetsprøve. Vi gikk og gikk og gikk, litt til og litt til og enda litt lenger. vi fant aldri ut hvorfor den ene tua var bedre egnet til do enn den andre. Nå har vi, bokstavelig talt, gått oss til, både Ranko og vi og doturene er blitt mere forutsigbare.



Vann liker han best å drikke, han hater å bli våt på labbene. Han går lange omveier eller gjør lange hopp over sølepytter og bekker for å slippe å bli våt på føttene. Men finner han et halvråttent kadaver av lemen eller annet dyr er det ikke måte på hvordan han aksler seg og parfyrer seg!

Nå gleder Ranko seg til at snøen skal komme, den gjør verden lysere nå som mørketida snart senker seg - og så er det så deilig å bade !

Vi ønsker alle shibavennner, kjente og ukjente ei trivelig førjulstid.
Hilsen Elin Uhre og Ranko



HUND & HELSE

KORSBÅNDSSKADER

Klippet fra Fredrikstad dyrehospital www.f-d.no



HUND & HELSE

Korsbåndene er to ligamenter som sitter inne i kneet og som bidrar til å stabilisere leddet. Kneet er et hengsleledd og det er flere ligamenter, muskler, m.m. som bidrar til det samme. Den vanligste skaden i kneet er at det fremre korsbåndet ryker helt eller delvis. Mange har i tillegg en skade i menisken.

Vi deler korsbåndskadene i to grupper:

- Unge aktive pasienter
- Middelaldrende og overvektige pasienter

De akutte skadene er sjeldne og kommer ved rotering av leggbeinet innover og samtidig 20-50 grader bøy i kneleddet eller ved overstrekking av kneet.

Vanligere er kronisk nedbryting av ligamentet som gjør at det mister styrke. Deretter kommer en overbelastning som gjør at ligamentet ryker helt. I løpet av denne prosessen kan hunden halte litt eller mye, men de er som regel ganske halte når ligamentet ryker fullstendig.

Skader på korsbåndet gjør at leddet blir ustabilt. Dette gir igjen sekundære forandringer over tid som artroser/gikt og mange får i tillegg meniskskader.

Ved akutte skader ser man ofte hevelse i leddet, smerte ved undersøkelse og ustabilitet i leddet.

Ved kroniske skader ser man i tillegg ofte en hevelse på innsiden av kneet, muskelsvinn og krepitasjon ved undersøkelse av leddet.

Ustabiliteten kan være utydelig grunnet store artroseforandringer.

Behandling

Behandlingen av korsbåndskader vil som regel alltid være kirurgisk. Tradisjonelt har man operert med en teknikk som kort fortalt består i å sette på et nytt kunstig ligament.

Prognosen er vanligvis god.

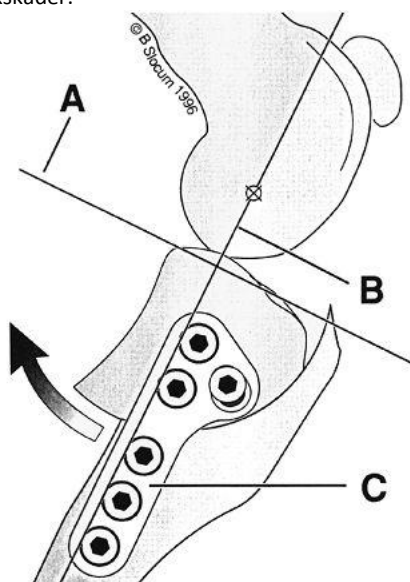

Alternativt kan man operere med en teknikk som kalles TPLO, tibia plateau level osteotomy. Bakgrunnen for denne teknikken er at kraften fra leggbeinet ikke møter lårbeinet i 90 grader. Toppen av leggbeinet (tibia) skrår bakover. Det betyr at for hvert skritt som tas vil leggbeinet trykkes framover og lårbeinet dras bakover. I et friskt kne motvirkes denne bevegelsen av korsbåndet.

TPLO tar sikte på å korrigere dette ved å legge et sirkelformet snitt på toppen av leggbeinet og rotere hele platået på toppen slik at det nærmer seg vinkelrett på lårbeinsrullen. Når hunden da trækker på foten vil ikke legg- og lårbeinet forflytte seg i forhold til hverandre. Denne teknikken er noe mere omfattende rent kirurgisk og krever også noe mer oppfølging med fysioterapi i etterkant. Prognosen etter denne operasjonen er imidlertid bedre enn med en tradisjonell stabilisering, spesielt for store raser og arbeidende hunder.



Shibavalp (fra Sissel Skjelbred)

MED NESE FOR BLODSPOR ...ELLER....?" av Elin U og Siv H

At hunder har god luktesans og at Shibaer er gode jakthunder er en kjent sak. Når mange shibaer er samlet i en av Troms største elgkommuner, hva er da mer selvfølgelig enn å gi en innføring i blodsporing? På shina-treffet i Bardu hadde vi lagt opp til nettopp det. Etter ei god teoriøkt ved Bengt Eggen, som har godkjent ettersøkshund Misaki, og en praktisk demonstrasjon av Ranko og fører Elin, fikk de som ville prøve seg i terrenget. Kyrre hadde lagt ut blodspor på formiddagen, det var vindstille og alle forhold lå godt tilrette for gode opplevelser. Men som vi alle vet, Shiba er Shiba og de har sine særegenheter, både som rase og som enkeltindivid. Erfaringene etter den praktiske delen av innføringen var høyst ulike. Knerten (10 år) og matmor Siv deler her sine opplevelser av miniblodsporkurset:



Blodspor hørtes interessant ut,så jeg så fram til å prøve det sammen med hunden min, Knerten. Hun og jeg har forøvrig aldri deltatt på aktiviteter, da vi er for bedagelig til det. Nå var latskapens tid forbi! Avgårde med oss etter Kyrre som hadde lagt sporene. Vi nådde igjen Herlov og Torbjørg som eier Caro (10 år), som igjen er bror til Knerten. De er ikke kullsøsken, men har samme far. Etter å ha gått et stykke etter veien, stoppet vi der det var markert for sporstart. Knerten skulle såvisst ikke ned i grøfta, nei hun ville videre etter di andre. Ja, ja, få henne interessert ble jeg tipset om. Hun ble forsiktig dratt ned av veien. Håpet var nå at hun skulle bruke den lange utveksten på hodet, også kalt snute,til å finne starten. Etter litt vimsing rundt i lyngen, og hjelpsomme hentydninger fra meg, fant hun blodet! Nå skal du se på sporhund, tenkte jeg stolt. Jau du...Sniffing, snusing, blod, ok hva så? Ikke noe å bry seg med, så det ut som hun tenkte. Opp på veien med henne. Null interesse. Jeg prøvde å få henne tilbake, men hun sto planta på veien så langt båndet rakk. Vi blir ikke å gå inn for å få spormerke, for å si det sånn. Jeg hadde virkelig trodd at blodspor var noe alle hunder likte, men det fikk jeg jo høre ikke stemte. Litt morsomt var det at broren til Knerten, heller ikke sansen for denne type aktivitet. Øvelse gjør mester sies det, men det er bare å glemme Knerten og meg inntil videre.

Møte med Christen Lang, kennel Enerhaugen

Karstein Thunes har intervjuet Christen Lang i forbindelse med at Christen i år, 2011 kan feire 50 års jubileum som oppdretter.

I år er det 50 år siden du tok i mot ditt første valpekull. Hvordan startet det hele?

Jeg har alltid vært svært glad i dyr. I 1958 fikk jeg min første hund, en engelsk setter, og i 1961 fikk hun sitt første valpekull. Kullet var helt og holdent mitt oppdrett, og jeg tok selv imot de 9 valpene. Jeg hadde mast meg til å få lov til å ha valper på tispene, og selv funnet frem til hannhunden. Heldigvis hadde jeg en meget forståelsesfull mor, som skjønnte at dette var veldig viktig for meg. Sånn startet det. Siden har jeg drevet oppdrett av hunder. Først engelsk setter, senere av norsk lundehund, begge disse rasene i samarbeid med min mor Zenia.

I 1989 hadde jeg mitt første kull Shiba valper, forøvrig Norges første Shiba kull. De siste årene har min samboer Jorunn blitt medeier i kennelen og vi driver idag et meget aktivt oppdrett av Shiba med regelmessige valpekull.

Hva mener du er viktig for å bli en god oppdretter?

Det viktigste er at man må ha talent for å kunne sette sammen to hunder som man tror vil utfylle hverandre og kunne gi gode avkom. Dette er ikke alltid enkelt. Mange tror at om man parrer to høyt premierte hunder så vil resultatet bli bra. Det stemmer ikke, premiering er ikke arvelig. Det er det potensielle avlshundens egenverdi som er viktig. Det vil si, de gode egenskapene den aktuelle hunden kan føre videre. Å ta godt vare på hundene er jo selvsagt, og sosialisering av valpene før de leveres anser jeg som meget viktig. Det er også viktig å ta godt vare på valpekjøperne.

Hvilke kriterier mener du en avlshund bør ha?

Først og fremst må hunden være frisk og ha ett godt temperament, men det er også veldig viktig at hunden er rasetypisk. Vi ser endel oppdrettere som har valper men ikke helt vet hvordan en rasetypisk Shiba skal se ut. Her har Norsk Shiba Klubb gjort et godt arbeid med å utarbeide et rasekompendium som forklarer hva som er viktig å ta hensyn til. Om man studerer dette vil man kunne få en god forståelse for hva som er viktig for rasen. For min egen del har mine 3 reiser til rasens hjemland Japan med besøk på en rekke kjente kenneler samt å få se alle de mange kvalitetshundene på de store Nippo utstillingene, hatt en enorm betydning for min forståelse for hvordan japanerne selv ønsker at rasen skal se ut.

Hvilke prinsipper mener du er viktig når man skal drive oppdrett?

Shiba er i utgangspunktet en sunn rase. For å beholde den sunn, er det etter min mening viktig og ikke å drive innavl som kan føre til at uheldige/syke gener fester seg.

Det er også viktig ikke å drive matadoravl. Desverre ser vi en del hannhundeiere som ikke er sitt ansvar bevist og låner ut sine hannhunder til altfor mange tisper. Dette er til skade for rasen.

I vårt eget oppdrett har vi i de siste 28 kullene vi har oppdrettet ikke hatt slektskap mellom foreldrene. Det vil si 0 prosent innavl. Dette er ikke ett mål i seg selv for oss, men vi mener at dette er med på å utvide genpoolen i rasen noe som igjen er viktig for en sunn avl i fremtiden. Endel oppdrettere jeg har snakket med mener at det ikke er mulig å få frem typelike hunder av høy kvalitet uten å bruke linjeavl/innavl. Dette mener jeg vi har bevist ikke stemmer. I år har vi fått frem champion nr 60 og vi har til nå fått 88 ganger hederspremie i oppdretterklasse for Shiba.

Hvor mange valper har du tatt i mot i disse 50 årene?

Det er blitt ca 500 valper. Mest mine egne, men jeg har også av og til hjulpet andre oppdrettere med å ta i mot valper.

Er det noen hunder du spesielt vil nevne?

Min første hund, engelsk setter Lucky Tanja var jo spesiell. Jeg hadde henne i 13 år og hun betydde veldig mye for meg. Av lundehunder er det mangen, men det er kanskje ikke så interessant her? Min første Shiba Amai-Keki var jo også meget spesiell. Helt annerledes en de andre hundene jeg tidligere hadde hatt. Men den hunden som uansett rase er den største personligheten jeg noen gang har hatt er min nå 16,5 år gamle Shiba veteran hannhund Glendalin Fuyu San. Han er bare helt spesiell! Jeg har mange historier om ham som jeg kunne ha fortalt. Men det får bli en annen gang.

Du har oppnådd mye i disse årene. Er det noe hund, eller opplevelse du setter spesielt stor pris på og er spesielt stolt over?

Ja, når det gjelder Shiba er det de gangene mine hunder har plassert seg bra for japanske dommere. Her vil jeg bare nevne noe få, Hidezakura av Enerhaugen, BIR (av 45 hunder) og BIS 2 i Ransæter i Sverige på JKC's første utstilling for japanske hunder i 1994 for T.Uryu og T. Kariyabu (BIS). Umai av Enerhaugen, BIR og BIS for den japanske dommeren T. Miyagawa på Japanspesialen i Ørje i 2000. Hennes sønn Chiyomaru av Enerhaugen, nr 3 i Seiken klasse på JKC utstilling i Amsterdam i 2002. Rikikuro av Enerhaugen BIR i Næstevdt i Danmark i 2008 for T. Fujihata. Mange Enerhaugen hunder plaserte seg også bra på Nippos første utstilling i Sødertelje i Sverige i 2003, bladt annet fikk vi BIM valp med Kojiro Av Enerhaugen på denne utstillingen. Det er enda mange flere av våre hunder som har gjort det bra for japanske dommere som kunne ha vært nevnt, men det blir det ikke plass til her.

Sist men ikke minst er vi veldig stolt av Benihidehime av Enerhaugen som ble nr 2 i Seiken klasse i Italia i fjor for Nippo dommer M. Hoshi. Å få en bra plassering av en

Nippo dommer fra rasens hjemland beviser jo at vi er på rett vei med vårt oppdrett. Å avle frem hunder som blir anerkjent av en rasespesialist fra Japan.

Og selvfølgelig var det stort å vinne BIS 2 ganger med Glendalin Fuyu San i sin tid. Tror det er den første og til nå eneste Shiba i Norge som har vunnet BIS. Vi er også veldig stolt over Benimitsuhime av Enerhaugen som ble BIS på en stor utstilling i Australia i år.

I de 24 årene som er gått siden jeg startet oppdrett av Shiba har jeg/vi tatt inn 31 importere fra mange forskjellige land og fra mange forskjellige linjer. Dette har kostet svært mange penger, men det har vært vesentlig for hevingen av kvaliteten på vårt oppdrett. Gjennom de mange importene har vi bygget opp en stamme hunder med stor genevariasjon som vi i dag har stor nytte av. På den måten kan vi kombinere hunder av eget oppdrett uten at det blir innavl.

Jeg er meget glad og stolt over å ha blitt tildelt NKKs oppdretterpris i 2001. Dette var første gang prisen ble delt ut og jeg var den eneste som hadde oppdrettet en norsk rase= Norsk Lundehund. Fikk prisen for den rasen og for Shiba.

Æresmedlemskap i Norsk Lundehund Klubb og i Norsk Shiba Klubb setter jeg også meget høyt.

Som dommer får jeg reise mye rundt å se mange fine hunder og treffe mange hyggelige mennesker, det setter jeg også svært stor pris på. Det var en stor ære å få dømme Norsk Lundehund og Shiba på Verdensutstillingen i Stockholm i 2008. Men ikke minst viktig er alle de mange gode vennene jeg har fått igjennom denne hobbyen. Kanskje det er det aller viktigste.

Tilslutt, har du noen gode råd til nye oppdrettere?

Det må være å sette seg grundig inn i den rasen man ønsker å oppdrette. Å være oppdretter er et stort ansvar både overfor valpekjøperne, samfunnet, men ikke minst i forhold til rasen. En aktiv oppdretter har stor inflytelse i en rase, og det er svært viktig at man er seg dette ansvaret bevisst, og at de avlsmål man har for egen avl er i samsvar med rasestandarden og til glede og gavn for hele rasen på sikt.



HUND & HELSE

HJELP, HUNDEN MIN KLØR SEG!

Klippet fra Fredrikstad dyrehospital www.f-d.no



HUND & HELSE

Klør hunden din, spør jeg ofte hundeeiere som kommer på vår klinikk. Ja, klør seg litt hver dag sånn som hunder gjør, svarer en del eiere. Jeg synes ikke hunder skal klø seg noe særlig i det hele tatt før man undersøker hva det kan være. En del hunder setter seg ikke ned og klør seg med labbene, men tygger på labbene sine eller tygger i pelsen når de klør.

Den vanligste årsaken til kløe er parasitter som lus, skabb og pelsmidd. Den andre mest vanlige årsaken til kløe er allergi. Hunder kan være allergiske mot ting de spiser eller ting i luften/miljøet som pollen eller husstøvmidd.

Dyrlegen vil ofte spørre dere en del standard spørsmål i forbindelse med kløe:

- *Hvor lenge har hunden klødd eller bitt seg?
- *Hvor på kroppen begynte det?
- *Har det skjedd noen forandringer i hundens miljø eller fôring?
- *Er det noen andre dyr i huset som klør?
- *Er det noen mennesker i huset som klør?
- *Har hunden hatt noen ørebetennelser?
- *Klør hunden mer sommer, vår, høst eller vinter?

De vanligste parasittene som gir kløe er:

Lus:

Det finnes to typer lus en som suger blod (blodlus) og en som spiser flass og hår (pelslus). Hver dyreart har hver sin luseart så de smitter ikke fra hund til menneske eller fra hund til katt. Lusen kan sees med det blotte øyet og sitter ofte rundt pelsen i ørene eller i lysken. Behandling fås hos veterinær etter at diagnosen er stilt ved å se lus i mikroskop eller med det blotte øyet. Det finnes mange forskjellige preparater som dryppes i pelsen. Lusen overlever ikke lenge utenfor hunden så vanlig renhold av tepper der hunden pleier å ligge er nok til å ta knekken på lusen.



Til høyre: Blodlus sterkt forstørret

Pelsmidd:

Denne parasitten er ikke så trofast mot verten sin som lusen er, og derfor smitter den fra for eksempel katt til hund og omvendt. Kaniner har også mye pelsmidd. En del hunder og katter har denne parasitten uten at de har noen symptomer, men så er det andre hunder og katter som er allergiske mot pelsmiddden og får kløe og mye flass i pelsen, spesielt på ryggen.

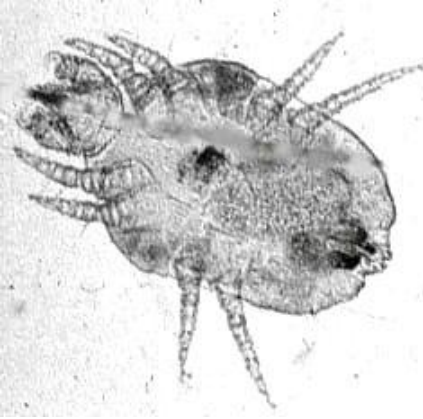

Pelsmidd i mikroskopet

En del mennesker er også allergiske mot pelsmidd og vil få utslett på armer og bein hvis hunden eller katten får pelsmidd. Parasitten finnes oftest på korthårete hunder. Pelsmiddden overlever lenger utenfor verten enn lusen og derfor må det støvsuges og der hvor hund og katt har ligget og tepper må vaskes eller fryses.

Dyret behandles med preparater fra veterinær etter at diagnosen er stilt ved hjelp av å undersøke hudskrap og flass i mikroskop. Pelsmidd kan ikke sees med det blotte øyet, men fordi parasitten ofte gir økt flassdannelse kalles den for vandrende flass.

Skabb

Denne parasitten er den som klør aller mest. Den borer ganger nede i huden og gir ekstrem kløe spesielt på albuer og øreranden. Etter hvert vil hunden få håravfall og hudinfeksjoner slik som man kan se hos skabbrev. Parasitten kan smitte fra andre hunder med skabb eller fra skabbrev. Man tenker seg at skabbreven klør og ruller seg i skogen og at hunden kommer og klør seg der hvor reven har vært.

I ekstrem tilfeller kan også parasitten spres til mennesker, men mennesker har sin egen skabbtype som ikke smitter til hund, så vidt jeg vet. Parasitten kan være vanskelig å finne i hudskrap så av og til må man behandle på mistanke eller ta en blodprøve for å se om hunden har antistoffer mot skabbmiddden.

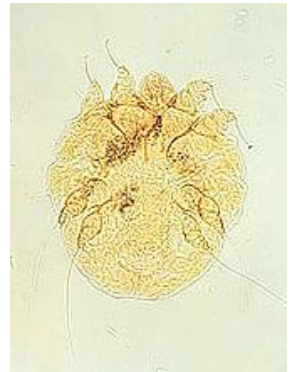

Skabbmidd sett i mikroskopet etter hudskrap

Allergi

Dersom hunden ikke har parasitter, men fortsetter å klø er allergi, også kalt atopi, den vanligste årsaken til kløen.

Atopi er en allergisk reaksjon overfor bestemte små partikler (allergener). Det kan blant annet være partikler som innåndes eller som tas opp via huden. Eksempelvis utendørs-allergener som pollen og gress, eller innendørsallergener som husstøvmidd, lagermidd og kattehår.

Atopi rammer oftest unge dyr, og det vanligste symptomet er kløe. Opp i mot 10-15 % av alle hunder er atopiske. Dyrene klør seg som regel i armhulene, i lysken, i hodet og på labbene, men noen klør over hele kroppen. Andre symptomer er gjentatte ørebetennelser, hårløse partier rundt øynene (ser ut som brillor) og mørkpigmentering av huden.

Diagnosen atopi stilles på bakgrunn av hundens sykehistorie og grundig klinisk undersøkelse. Det er viktig å utelukke andre grunner til kløe, for eksempel parasitter eller andre tilstander som fører til hudbetennelse. Dyr med atopi kan godt også være fôrallergiske. Den eneste måten å finne ut av det på er å føre dyret med et fôr hvor protein – og karbohydratkildene ikke har blitt presentert for dyret før. Det finnes kommersielle dietter for dette. Noen velger å lage en egen diett til dyret, men dette er noe tidkrevende.

I tillegg til den kliniske undersøkelsen kan det tas en blodprøve for å understøtte diagnosen atopi. I første omgang vil en slik blodprøve gi et svar på om dyret er allergisk eller ikke. Hvis den er allergisk vil blodprøven sendes videre slik at vi finner ut av nøyaktig hva dyret er allergisk mot.

Behandling av atopi:

* Det viktigste i behandlingen av en atopisk pasient er å forsøke og unngå allergenene den reagerer på. Unngå å ha hunden i sengen eller på tepper. Det beste er madrass med tett trekk som kan vaskes av. Er hunden allergisk mot innendørsallergener vil den ha godt av å være mye ute, eventuelt i en hundegård.

* Badebehandling: Det bør brukes en mild shampoo beregnet til allergisk hund. Dette gjøres for å beskytte huden, som ofte er "ødelagt" hos slike dyr, og for å holde huden ren for de partiklene som dyret reagerer på. I starten bør dyret bades kanskje så ofte som 1-2 ganger i uken. Det skal alltid brukes balsam etter badingen. Som alternativ kan det benyttes en fuktighetspray som dusjes rett på huden når man ikke har tid til badingen.

*Tilskudd av omega-3 fettsyrer: Omega fettsyrene demper betennelsesprosessene i huden og er viktig som tilleggsbehandling.

* Hyposensibilisering/allergivaksine: Ut i fra blodprøven som er tatt av dyret vil man i mange tilfeller kunne fremstille en vaksine som over tid vil kunne gjøre hunden mindre følsom mot allergenene. Dyret skal vaksineres etter et bestemt regime, og det

er meningen at eieren selv kan gjøre dette hjemme etter en tid. Det er angitt at ca 60 % av allergikerne vil bli helt bra ved bruk av slik vaksine samtidig med overnevnte behandling. Av de resterende 40 % vil mange bli mye bedre, mens noen vil være avhengig av kløedempende preparater hele livet for å ha det bra. 20 % vil ikke bli bedre på denne behandlingen.

* Kløedempende medisiner: Hvis dyret trenger kløedempende medisiner for å ha det bra forsøker vi i første omgang antihistaminer. Hvis kløen vedvarer vil vi i perioder være nødt til å bruke kortison, men fortrinnsvis i så lave doser som mulig. Kortison vil dempe kløen hos atopiske pasienter. Vi ønsker å unngå bruk av kortison pga relativt alvorlige bivirkninger som kan oppstå ved langvarig bruk av slike preparater. I perioder kan hudbetennelser oppstå. Disse må undersøkes og eventuelt behandles med antibiotika i opptil flere uker. Husk at atopiske dyr også kan få lus eller andre parasitter som fører til kløe. Det er derfor viktig å alltid ta kontakt med dyrlegen hvis dyret begynner å klø eller viser andre tegn til problemer med hud/ører.

* Husk at atopi er arvelig og at det derfor ikke er anbefalt å avle på slike dyr.

* Hvis man har et atopisk dyr skal man huske på at disse dyrene vil kreve livslang behandling. Det vil i mange tilfeller komme perioder med tilbakefall og dyret må til jevnlig kontroll hos veterinær. Det er ikke en tilstand som går over av seg selv, men som vi i mange tilfeller kan kontrollere slik at dyret har et godt liv.

Utredning av forallergi:

Vi ønsker å utrede din hund for fôrallergi. Det finnes ingen gode blodprøver til dette, og beste måten å finne det ut på er og sette hunden på en spesiell allergidiett. Hunder som er fôrallergiske reagerer ofte på proteinene i fôret. Det vi gjør med å endre diett er å gi hunden din et fôr med proteinkilder som den ikke har spist før. Det kan ta 6-8 uker før du ser bedring i for eksempel kløeskalaen til hunden. I denne perioden skal hunden utelukkende spise fôret og den skal ikke få noen annen mat, godbiter eller tyggebéen. Det er veldig viktig at alle i familien skjønner dette. Etter at det har gått 6-8 uker skal vi prøve å utfordre den med å tilsette en og en ny proteinkilde, for å se om vi kan finne ut hva hunden reagerer på. Dette skal gjøres i samråd med din dyrlege. Ta kontakt hvis det er noe du lurer på.

7 sorter til jul....

KENDOS KJEMPEGODE HUNDEKJEKS

Ca. 300 g. frossen spinat –
tint, avrent og finhakket
ca. 100g. revet gulrot
ca. 2 ½ dl. revet cheddar
ca. 2 ½ dl. myk margarin
2-3 hvitløksfedd, knust
ca. 5 dl. sammalt hvete grov
ca. 1 ¼ dl. tørrmelk



I en foodprosessor/ kjøkkenmaskin putter du spinat, ost margarin og hvitløk. Tilsett tørre ingredienser. Kjør maskinen til deigen ser samarbeidsvillig ut – tilsett vann om nødvendig – eller mer mel hvis det ser ut til å trenge.

Deigen skal være slik at den kan bearbeides uten å klistre seg for mye til alt mulig!

Pakk i plastfolie og legg i kjøleskap i minst 1 time.

Forvarm ovnen til ca. 150 C . Rull ut deigen og del i passe emner som du ruller til en liten kule og trykker flat med en gaffel eller lignende. Du kan også bruke en kakesprøyte og lage avlange biter – ca. 5 cm. Kakene legges på ovnsplater med bakepapir – de flyter ikke ut, og kan legges tett i tett.

Stekes i 30-45 minutter – de skal være mellombrune og gjennomstekte. Avkjøles.

HVETEFRIE KJEKS MED OST: - Supert for hunder som ikke tåler hvete!-

7-8 dl rugmel
2,5 dl maismel
2,5 dl havregryn

3,5 dl varm buljong
0,5 dl olje
2 egg
2,5 dl revet ost
1-2 ts hvitløkspulver for hund

Bland havregryn og olje. Hell over buljongen og la det stå i 10-15 minutter. Bland i alt det andre og arbeid sammen til en deig.

Kjevle ut deigen på et melet bakebord - ca en cm tykk. Skjær ut kjeks og legg på stekebrett med bakepapir.

Stekes på 150 grader i ca en time.

La kjeksene stå og tørke i ovnen over natta med døra litt på gløtt.

FIGURKJEKS

2 dl vann
1 grønnsaksbuljong
1/2 dl revet ost
1/2 dl potetmos
1 ts olje
1 egg
ca 3 dl blanding av
hvetemel/grovmel



Kok opp vann og
buljongterning. Avkjøl!
Bland i alle ingrediensene.
Kjevle ut til en leiv på ca.
25*30 cm.
Stikk ut figurene.
Stek figurene på smurt
plate, i 10 min på 225 grader

LEVERBROWNIES:

1,5 - 2 kg lever
1 kopp hvetemel
1 kopp sammalt hvete
1 kopp lettkokt havregryn
1/2 kopp maismel/maizena
1-2 ss hvitløkspulver for hund

Kjør lever i en kjøkkenmaskin med
knivblad eller med stavmixer til det er
helt finmost. Bland alt det tørre og ha det
i. Helles utover stekeplater med
bakepapir. Ca 1-2 cm tykkelse. Det blir ca
2-3 plater.

I oppskriften står det at det skal stekes
ved 180 grader i 30 minutter, men jeg
pleier å steke det lenger ved lavere
temperatur. Ca 50 - 80 grader i et par
timer. Man kan velge om man vil ha litt
bløt kjerne eller om man vil ha de tørrere.
Man kan evt. skjære opp biter mens
kaken fremdeles er litt myk inni og så
ettertørke godbitene. (Det er enklere å
skjære opp biter før det blir for hardt).
Hvis man tørker godbitene helt, kan de
ligge lenger i romtemperatur før de blir
ødelagte. Hvis man beholder en myk
kjerne må de oppbevares i fryser og
kjøleskap.

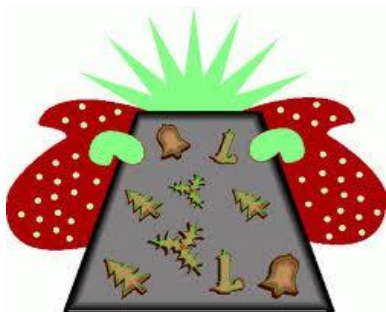

KJEKS MED SURMELK/KEFIR:

- 1 liter lunken surmelk/kefir
- 1.4 kg hvetemel (evt blanding av litt sammalt og litt hvetemel)
- 1 dl olje
- 1 ss honning (kan sløyfes)



Bland lunken surmelk/kefir, olje og honning. Rør ned melet til en fast deig. Formes til kaker.

Stekes i 200 grader i ca 15 minutter til kjeksene er svakt brune.

Senk temperaturen til 100 grader og tørk kjeksene i flere timer. Jo lengre den tørkes, jo hardere blir den.

Det går fint an å bytte ut melken med vann til hunder som ikke tåler melkeprodukter.

GRØNNSAKSKJEKS:

- 1 dl erter
- 1 dl revne gulrøtter
- 1 dl maiskorn uten tilsatt sukker
- 2 dl sammalt hvete (evt. rug hvis hunden ikke tåler hvete)
- 2 dl kruskakli (evt. hvetekli)
- 2 dl hønsebuljong
- 2 ss olje



Mos grønnsakene i kjøkkenmaskin og bland inn det andre til en deig. Hvis den virker for løs og kladdete, kan man ta i mer mel.

Lag små flate kjeks (som en 5-krone) og legg på bakepapirkledde stekebrett. Stekes i 200-225 grader i 15-20 minutter. Steng av ovnen og la kjeksene stå og tørke minst en time med døra litt på gløtt.

Oppbevares i tett boks i max en uke. Kan frys.

SNACKS MED HVITLØK:

- 1 liter sammalt hvete
- 5 dl kruskakli
- 5 dl havrekli
- 1-2 ts hvitløkspulver for hund
- 3 ss olje
- 5 dl kjøttbuljong

Bland alt det tørre i en stor bolle. Tilsett olje og buljong og jobb sammen til en deig. Kjevle ut deigen på melet bakebord slik at den er ca en cm tykk. Stekes på 200 grader i ca 30 minutter. Steng av ovnen, men la kjeksene tørke i ovnen over natta med døra på gløtt.

AKTIVITETSELG I BERGEN.

Helgen 17. og 18. september 2011 arrangerte Norsk Shiba Klubb agilitykurs i Bergen. Stedet var Myrbø Hundesenter i Arna, litt utenfor byen. Dette stedet egner seg meget godt. Vi disponerte ett stor oppvarmet telt og en fin bane og spesielt lørdag var vi heldig med været. Litt regn var det søndag men ikke mer enn at vi fikk gjennomført programmet. Senteret har også en meget velutstyrt dyrebutikk der man kan finne det meste innen hundeutstyr og denne var åpen begge dager.

Vi var så heldig at vi hadde fått Lise Kommisrud og Hege Urdal over fra Østlandet for å gi oss en innføring i Agility. Begge var meget dyktig og pedagogiske. Spesielt Lise har lang erfaring med Agility og lydighet med Shiba.

Begge la vekt på at Agility skal være gøy for både for hunden og eieren. Vi startet med litt teori og innføring i de forskjellige øvelsene. For så å prøve oss frem. Interessen fra de 18 påmeldte var meget stor. Det var stort spenn i alder fra barn til godt voksne deltagere. Så dette er en sport for alle.

Shiba er jo en meget selvstendig hund, så ikke alle "tok" øvelsene like lett, men det var imponerende å se at alle klarte å gjennomføre den uoffisielle konkurransen som avsluttet kurset søndag.

Lørdag var det felles lunsj. Jorunn og Ann Margot hadde laget en deilig betasuppe som vi koste oss med og det var også eplekake til kaffen. Jorunn og Ann Margot sto også for utlodning og det var mange fine premier som spesielt hundene ble glade for.

Uoffisiell agilitymester ble Monokuro Daikokuten eier og fører Ann Margot Whyatt.

Vil rette en stor takk til Lise og Hege for at de tok seg tid til å komme til oss og brukte av sin fritid for å inspirerer oss i denne artige sporten. Bare gode tilbakemeldinger har vi fått, dette var noe som ga mersmak. En meget hyggelig helg som viser at Shiba kan mere en bare å være en vakker hund!

Christen Lang
Distriktskontakt for Vestlandet.

NOEN BILDER FRA AGILITYKURSET.

Flere bilder finnes på www.norskshibaklubb.no



Skadet venn beskyttes

Av Anders Hallgren.. Sakset fra boka "Hundens gyllene regler" Del 5 –

En lørdag like før jul ble to støvere sluppet. Unghunden Riff og gammelhunden Sippe skulle ut på sesongens siste harelos. Dette var i Norrbotten og det var svært kaldt. Ingen av hundene kom hjem. Man lette, ropte og annonserte dessuten i avisene, men ingen svarte.

Ti dager senere ble begge hundene funnet. Riff satt fast i en minksaks, et forbudt fangstredskap. I ti dager hadde Sippe, til tross for kulden, trofast ventet hos sin yngre venn. Da hundene ble funnet av den sjokkerte eieren av minksaksen, lå Sippe med frambeina over den yngre hunden. Begge hundene var avmagret og hadde frostskeer. Etter noen dager ble Riff avlivet pga. det ødelagte beinet. Den gamle Sippe ble også avlivet.

Hvorfor ble den gamle hunden igjen hos kameraten?

Det ble diskutert fram og tilbake hvorfor den gamle hunden ikke sprang hjem til mat og varme. Til tross for store frostskeer og fravær av mat i 10 døgn, ble den igjen hos kameraten. Av spor i snøen kunne man se at han hadde forlatt kompisen flere ganger, men ikke gått så langt før han igjen hadde gått tilbake. Liksom for å lokke han med seg hjem.

Fra sakkyndig hold forklares denne atferden som pleiebetinget - og styrt av klynkingen til den skadete hunden. Det skal absolutt ikke sies at dette er feil. Men lignende atferd har man kunnet iaktta i en mengde andre situasjoner - og jeg skal derfor våge meg på en annen forklaring. Dette er mere som en teori, uten vitenskapelig belegg.

Den blinde ulven

Da jeg fikk høre om den blinde ulven i Kolmårdens dyrepark begynte jeg å tenke på at dyr ser ut til å beskytte flokkkamerater som er blitt svake, kanskje på grunn av en skade. Det ble fortalt om denne ulven at man nesten alltid så at en annen, seende ulv var ved hans side. Denne ulven sov også sammen med kameraten sin. Fulgte han til mat og vann - og syntes ikke bare å beskytte ham, men hjalp han også i enkelte situasjoner.

Hvordan skulle man forklare dette? Med pleieatferd? Ja, kanskje, men det virket som om det var noe i tillegg til dette. Noe iboende. Noe om å stille opp for flokken - som om flokken var viktigere enn de enkelte medlemmene.

Den skadde kua

Jeg fikk også høre snakk om ei ku som hadde blitt skadet. På samme måte som ulven hadde også hun en "beskytter". En annen ku hadde tatt på seg oppgaven med å holde den skadde kua med selskap. Når de skulle melkes var det helt umulig å få "beskytterku" inn i sin ordinære bås, men hun skulle absolutt stå ved siden av sin skadde venn.

Jeg begynte å lure på om dette med slik beskyttelse kunne gjelde flere dyrearter - og tok til å undersøke lignende fenomener hos hunder.

Forsvar av eier

Jeg husker en avisreportasje om en mann i Malmø som var ute på tur med de to schäferhundene sine. De var kjent som lydige og godmodige hunder som hvem som helst kunne hilse på og klappe.

I løpet av turen ble mannen plutselig rammet av hjertesvikt og seg bevisstløs sammen på gata. Folk i nærheten sprang raskt til for å hjelpe mannen, men ble hindret av hundene. De hadde plutselig blitt forvandlet til to rasende villdyr som vokter sin syke eier. Ingen fikk komme for nære. Ikke engang ambulansfolkene som ble tilkalt kunne gjøre noe.

Først etter at hundevante politifolk hadde kommet til, lyktes man i å få roet hundene slik at mannen kunne reddes. Enda en gang hadde jeg fått et eksempel på at dyr beskytter flokkmedlemmer.

Ungdomsleiren

Neste belegg for min påstand fikk jeg under en ungdomsleir på Store Sofielunds Hundskola. Under leiroppholdet hadde en av deltakerne i oppgave å vekke de andre til rett tid om morgenen. Både hunder og ungdommer sov sammen, de fleste hundene i senga til eieren. Snart kom det klager på at et par av hundene ikke tillot at den som skulle vekke sine kamerater fikk utført "oppdraget". Hundene som ellers var kjent som snille og godmodige, knurret og viste tenner når eierne skulle vekkes. Den som hadde fått den til tider så upopulære jobben med å avbryte den deilige søvnen måtte stå i døra å røpe. Dette gjentok seg ved flere anledninger.

Et eksperiment

Så kom muligheten til å gjøre et eksperiment. Det gjorde meg overbevist om at hundenes tendens til å forsvare øker dersom man er skadet, eller tilfeldigvis blir oppfattet som svak - f.eks. ved at man ligger nede.

En familie som flere ganger tidligere hadde ringt meg om sin vanskelige welsh terrier, tok igjen kontakt med meg. Det var en fortvilt eier som ringte. Kona hadde nettopp hatt fødselsdag og han skulle servere henne kaffe på senga. Han åpnet forsiktig døra til soverommet hvor hun lå og sov. Ved fotenden ligger hunden. Den ser anspent ut. I det han nærmer seg det langsomt våknende fødselsdagsbarnet reiser hunden seg til stående stilling. Han begynner å knurre og advarer eieren ved å blotte tennene. Blikket er stivt. Eieren forsøker å påvirke hunden ved å be den om å være stille og gå unna, men uten hell. Eieren fortalte at det hadde vært uråd å komme fram til senga uten å bli bitt. Jeg oppfordret han da til å gjenta akkurat det samme; mao. servere kona kaffe på senga allerede neste morgen. Etter noen protester aksepterte han forslaget mitt - til tross for at dette kanskje skulle spolere et bra argument for å slippe å servere kona kaffe på senga i framtida. Jeg fortalte at alt måtte være slik som den første gangen da han ikke greide å komme seg fram til senga. Samme tid på morgenen, kaffe og kaker, og hunden hvilende ved foten av senga. Men en forskjell skulle det dog være. Når han kom inn i rommet og hunden begynte å knurre, skulle kona sette seg opp i senga - og ikke, slik som den første gangen, dra tepet over hodet og klage høylytt.

Dette ble gjennomført. Resultatet var oppløftende. Da kona satte seg opp i senga, sluttet hunden å knurre. Mannen fikk komme bort til senga hvor alle tre delte på kakene etterpå.

Forsvar av svekkede individer

Jeg har nå dratt den slutningen at det hos flokkdyr er en tendens i retning av at de sterke og friske beskytter en tilfeldig svekket kamerat. Hos mennesker kan vi se slik omsorgsatterf. Kanskje er det en iboende atferd hos alle flokklevende dyrearter. Kanskje er det en del av arven vi har felles med dyrene.

Når hundeeiere etter dette ringer til meg og forteller om at deres ellers så snille hund plutselig viser dårlig humør i forhold til en person som kom i nærheten, bruker jeg å fortelle om denne tendensen til å beskytte kameraten sin. Dette viser seg nemlig å være ganske vanlig på sommeren. Ei dame med en labrador som ellers satte stor pris på kontakt med mennesker, opplevde for første gang at hunden knurret mot en fremmed person da hun lå og solte seg foran huset sitt. Hun trodde faktisk at hunden hadde fått solstikk.

Tenk på at:

Vær forsiktig når du går fram til en liggende hundeeier dersom hunden er der.

Sett deg opp eller reis deg opp dersom hunden din viser tendenser til å forsvare deg når du ligger nede.



Vi ligger på lading.... (Foto Sissel Skjelbred)

Kennel Enerhaugen



Ichiokasow (Nippo reg.)



Vi ønsker alle våre Shibavenner i Norge og i utlandet
en hyggelig julefeiring og et godt nytt år!
Vi benytter anledningen til å minnes vår kjære Fuyu
som nettopp gikk bort 16,5 år gammel

Jorun Kvalheim & Christen Lang

Sandviksveien 173, 5035 Bergen

Tlf. 55951701/90981295 Fax: 55958402

E-mail: chr-lan@online.no Hjemmeside: www.enerhaugen.net

EN TENKSOM TYPE

Hun stopper opp og ser seg vurderende rundt. Vi står i et vegdele, og Hime kan åpenbart ikke bestemme seg for hvilken av vegene hun har mest lyst til å gå – eller snarere hvilken hun ikke vil gå – i hvert fall ikke i dag. Vi er i et turområde der vi går nesten daglig, men for variasjonens skyld velger vi ofte forskjellige traseer. Så Hime vet stort sett hva som ligger bak neste sving. Hvorfor hun én dag må tenke seg grundig om før hun velger en av vegene i stedet for en annen, mens hun andre ganger godtar matmors vegvalg uten protester, er litt av en gåte. Vil hun gå den korteste veggen, eller kanskje den vi bruker lengst tid på for å komme hjem? Kan det være den bratte bakken hun kvier seg for? Eller kan det tenkes at hun forbinder en av vegene med noe hun ble skremt av sist vi gikk der?

Gjennom flere års samboerskap er matmor blitt vant til at Hime må tenke seg grundig om i mange av dagliglivets situasjoner, før hun kan ta en avgjørelse. Morgenritualet er for eksempel ingen enkel affære.



Hime synes i utgangspunktet at matmor står alt for tidlig opp om morgenen, og aldri er vel den varme kurven deiligere enn når matmor roper at vi skal ut på morgenturen - *"Har jeg egentlig behov for å gå ut ennå? Kan sikkert holde meg en stund til..."* Etter gjentatte oppfordringer kommer damen seg ut på gulvet, strekker seg grundig, og blir sittende og tenke - *"Jaja, får vel føye med da, siden matmor maser sånn. Men monstro om ikke frokosten min står klar. Og den må jeg jo få i meg først!"*.

Når vi så endelig kommer oss av gårde, faller morgenturen vår gjerne sammen med at folk haster av gårde på jobb, og unger i alle aldre kommer oss i møte på veg til skole eller barnehage. Her er det mye å fundere over for en taktsam liten hund. Får hun øye på folk som nærmer seg – enten de kommer mot oss, eller er bak oss, setter hun seg - eller legger seg ned. Hun må jo finne ut om de som kommer, er noen hun kjenner? eller kanskje noen hun burde bli kjent med?

Når vi endelig har kommet oss opp på den vesle gressmarka i nærmiljøet som er først stopp på morgenturen, blir Himes interesse først fanget av noen villfarne kråker som skjennende flakser til himmels. Men hvis hun ikke har det travelt på naturens vegne, setter hun seg godt til rette på marka og skanner omgivelsene. Der kan hun holde øye med folk som går forbi på

vegen nedenfor – kanskje har noen hund med seg? Kanskje de skal gå oppover marka, slik at hun kan hilse på dem? Aller mest fornøyd er hun hvis hun kan hoppe opp på en stor stein eller en trestubbe. Der setter hun seg godt til rette og skuer ut over landskapet og inn i uendeligheten og lar tankene vandre. Det er som om hun faller i transe – hun er i hvert fall tapt for denne verden og totalt innkallingsdøv.

Jo, det tar tid å gå tur med Hime! Men at det virkelig ligger bevisst tankevirksomhet bak mange av de hverdagssituasjonene der damen må tenke seg vel og lenge om, har jeg først fått bekreftet etter at Umeko kom inn i flokken. Himes førstefødte er jo litt av en villstyring, og en av unotene hennes er at hun ustoppelig mobber mora med å utfordre henne i kampsport. At fredsommelige Hime misliker dette intenst, er tydelig å se av kroppsspråket hennes. Hun snur på hodet, vender sida mot Umeko og slikker seg på nesen. Men dattera enser ikke Himes signaler – enten fordi hun ikke leser dem, eller fordi hun gir blaffen. Det som særlig trigger Umekos lekelyst, er vide marker – som skapt til løping og runddans og vilter kappestrid. Her er det gressmarka i nærtur området vårt kommer inn – den vi krysser på morgenturen, og har som utgangspunkt for lengre turer oppover til en liten skogteig – Furukammen på folkemunne. Når vi nærmer oss sletta, drar Umeko nesten armen av matmor for å være førstemann opp, og der legger hun seg til i flat angrepsposisjon. Trass i matmors forsøk på å stagge villdyret, og uansett hvor mye Hime viser tenner til dattera si, fortsetter Umeko å utfordre med raske finter.



Da er det Hime selv finner løsningen, som er – ja, nettopp - et annet vegvalg. For å komme opp i turområdet, er det nemlig to veger å velge. Den ene går over gressmarka, mens den andre er en smal og bratt sti som fører rett opp til Furkammen. Helt fra hun var valp, har Hime foretrukket vegen over marka, noe dattera raskt tok etter. Men en morgen travet Hime målbevisst forbi gressletta, og strenet oppover stien til Furukammen. Og ganske riktig: der følte ikke Umeko seg fristet til å angripe. Hun hadde mer enn nok med å orientere seg i alle de fremmede luktene i krattskogen!

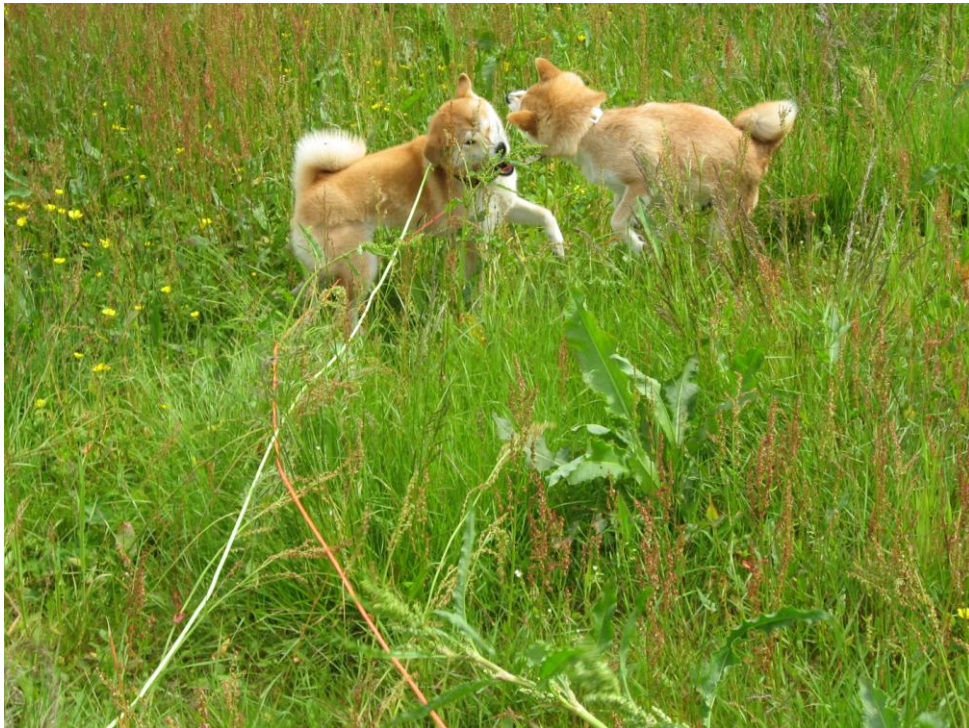

I ettertid velger ikke Hime alltid bort gressmarka. Av og til finner hun seg motvillig i litt av leikeslåsning fra Umekos side. Men hun har i hvert fall vist at hun har evne til problemløsning.

Årets utstillingsshiba 2011

Liste per 10/12, noen utenlandske resultater mangler, samt 1 norsk utst.

NR	P	Uts	Hund	Eier
1	48	5	Shibatroll's Balder	Tone Jåtten
2	35	5	Masako Av Enerhaugen	Christen Lang
3	35	5	Ølenskjold's Emma 1.JK/UH	John Tjøtta
4	31	5	Ølenskjold's Geisha 2.JK/UH	Tjøtta/Larsen
5	30	5	Ølenskjold's Chita	Arve Skjæveland
6	27	5	Ølenskjold's Genki 3.JK/UH	Lisa Johansen
7	26	5	Vanity Benimitsu	G H Sørensen
8	26	5	Mjærumhøgda's Yu Komatsu 1.VT	Lise Kommisrud
9	25	5	Soldoggen's Utsumi Sora	P Walle
10	23	5	Soldoggen's Hirohito	T L Strand /P Walle
11	23	5	Shibatroll's Darren	Mathisen/Aarberg
12	22	2	Negi-Inu's Ly-Fu Kamanari Ritorubea	E & K Lindström
13	21	2	Honto-No Fujiyamato	C Gustafsson
14	21	5	Mjærumhøgda's Sachiko 2.VT	H Schyttelvik
15	20	4	Shibatroll's Bjarg	Karen Gjerde
16	20	5	Soldoggen's Tokitenku	I&E Michalesen
17	19	5	Qannik's Biloksi Caddo Bastian	Britt Holtan
18	19	3	Tenko Av Enerhaugen	Eirik Knudsen
19	18	5	Soldoggen's Yuna	P Walle
20	18	5	Soldoggen's Ichi Aki-Kaze	P Walle
21	16	4	Negi-Inu's Li-Ry Hikari	Ulleberg-Bøhmer
22	16	5	Ak-Inu-Bas Daitan Ni Akobo 3.VT	Ulleberg-Bøhmer
23	15	1	Mara-Shimas Koki's Kime Waza	Elisabeth Bäckström
24	15	1	Ølenskjold's Baron Rag	Karen Gjerde
25	15	4	Ølenskjold's Genji	Tone Jåtten
26	15	4	Soldoggen's Yoshimi	Bjurstam-Antonsen
27	15	4	Ramnfløya's Kita No Otenba	B K Pedersen
28	15	5	Soldoggen's Tentai Tiko	Elsa Pedersen
29	15	5	Negi-Inu's Li-Ko Kurojo	Lise Kommisrud
30	13	2	Aangenaam Suntory Hibiki	Christen Lang
31	13	4	Natsuhime Av Enerhaugen	Christen Lang

32	12	1	Najanin's Yu Jishin	Ramsli/Øen
33	12	3	Soldoggen's Jet Lee	Anette Kristiansen
34	11	2	Beni Goma Go Av Enerhaugen	Husebø/Aga
35	11	2	Terunishiki Av Enerhaugen	Lindaas/Teigland
36	10	1	Char-Fox	Frid Bogen
37	10	2	Kazakoshi No Oujin Go Yokohama Atsumi	Eivind Mjærum
38	10	2	Benihidehime Av Enerhaugen	Jorunn Kvalheim
39	10	5	Ryuukuroyuri Av Enerhaugen	Kommisrud/Jaabæk
40	9	1	Kurama No Kikuhime Go Miaygi Zaosou	Granqvist/Omura
41	9	2	Sho Kuro Ichiokasow Av Enerhaugen	Husebø/Aga
42	9	2	Negi-Inu's Ly-Sa Kiichi	Ingunn Hilton
43	9	2	Østbylias Tøffe Zorro	Lundås /Skjelbred
44	8	1	Habagou's Ki	Runa Bjørslund
45	8	2	Østbylias Aktive Luca	Johanson/Martinsen
46	8	2	Najanin's Yu Yukimi	Tonje Bøe
47	8	2	Mjærumhøgda's Ylva Goes To Maria	Mjærum/Pedersen
48	7	2	Ryuukurohime Av Enerhaugen	Christen Lang
49	6	1	Mjøstrollets Chiisai Hime	Amundsen/Kjelstad
50	6	1	Unas Lord Arco	R&R Ulvund
51	6	2	Willemo's Fuyu Chikara	Johannessen/Andresen
52	5	1	Unas Tanja	Sten Kjelvik
53	5	1	Naohime Av Enerhaugen	Christen Lang
54	5	1	Østbylias Aktive Milo	Mathisen/Øverland
55	5	1	Østbylias Værdie Sakura	Mildrid Kjøbli
56	5	1	Lady Nikita	R&R Ulvund
57	5	2	Negi-Inu's Ly-Fu Kamanari Kuma	Ulleberg- Bøhmer
58	5	2	Naotetsu Av Enerhaugen	Sandtorv/Mikkelborg
59	5	3	Soldoggen's Hiruko	Pedersen/ Walle
60	4	1	Toyomi's Chiyoko Kira	Brit Hansen
61	4	1	Østbylias Modige Bellami	Sakariassen/Skjelbred
62	4	1	Qannik's Cria Tutten Mc Dreamy	Vibeke Standal
63	4	1	Noven's Ebetsu Ori	Nordberg/Eriksen
64	4	1	Kokuhou Go Ryuukyuu Uruma	Tomimoto m.fl

65	4	2	Tenka-Chie Go Shun'you Kensha	H Schyttelvik
66	3	1	Mjærumhøgda's Yoshi	Øyvind Fåne
67	3	1	Mjøstrollets Aka Fuyuko	A&O Franc
68	3	1	Unas Yoshi Misako	Kristin B Moe
69	3	1	Kuroshinjuhime	Per Garen
70	3	1	Soldoggen's Watta Doozie	Strand/Walle
71	3	1	Genkou Go Shun'you Kensha	Gullborg Knudsen
72	3	1	Miyako I Go Shun'you Kensha	Gullborg Knudsen
73	3	1	Najanin's Deki Imouto	Sandra Janzo
74	3	1	Sheela Den Stille Fjæring	J E Johansen
75	3	1	Soldoggen's Chimpira	Høyem/Aasheim
76	3	1	Honto-No Omamori	Dan Ove Tuven
77	2	1	Soldoggen's Ojin Tenno	G & E Knudsen
78	2	1	Ryuukurokami Av Enerhaugen	Hege Urdal
79	2	1	Edeängs Cilla	
80	2	1	Qannik's Cria Korse	Maiken L Dahl
81	2	1	Shibatroll's Frigg	Gullborg Knudsen
82	2	1	Soldoggen's Mitsumaru	Hege Arntsen
83	2	1	Mjøstrollets Bara Tasai	P&K Pedersen
84	1	1	Teruhama Av Enerhaugen	S Nærland
85	1	1	Nattfjärilen Akakabuto	Eggenheim/ Walle
86	1	1	Okami's Harukoma	Yvonne Rinne

NORSK VINNER 2011, DOGS4ALL



BIR: Mara-Shimas Koki´s Kime Waza **BIM:** Ølenskjolds Geisha

Årets høydepunkt for oss som liker å gå på utstilling. D4A. Lillestrøm. En travel helg med mulighet for å hilse på venner og bekjente en siste gang dette året. Noen treffer man for første gang, andre er trofaste gjengangere.

Det er noe helt spesielt med denne utstillingen som gjør at man kan bli hektet på å reise dit, med eller uten hund. Jeg bestilte rom da jeg dro derfra i fjor, og har bestilt rom for neste år allerede.

I år trodde jeg at jeg skulle reise uten hund. Eikou ble paret i juni, så hun var helt ute av diskusjonen, og Makka ble ganske tynn i løpet av sommeren. Hun ble liksom plutselig gammel. –Kanskje ikke så uventet når man har passert 13 år. Og når hun også røyttet rundt påmeldingsfristen, så var jeg veldig i tvil.

NKK hadde ikke gjort det mindre interessant å stille Makka, siden de akkurat i år innført vinnertittel til veteraner (og juniorer). Makka har jo vært BIR veteran de

siste 3 årene, så egentlig burde hun hatt 3 veteranvinnertitler allerede... Å vinne en veterantittel var derfor VELDIG fristende.

Men det var tross alt Christen Lang som skulle dømme, Norges Mister Shiba. Dommeren som satte Makka opp som Norsk vinner 2000 og som satte henne til 2BTK på hennes første veteranutstilling. Det legger for min del lista litt høyere. Jeg vil at hundene mine skal være i god utstillingskondisjon hvis jeg stiller igjen for dommere som har likt dem før. Men jeg bestemte meg for å melde på, slik at jeg hadde muligheten til å stille dersom Makka skulle komme opp i litt bedre utstillingskondisjon. Det er bedre å trekke en hund, enn å stå på utsiden med en hund som ikke er påmeldt.

Jeg så også ganske mørkt på å skulle kjøre så langt, alene på en helg. Redningen ble å presse seg på et „lass“ med Toller-damer og fylle bilen til randen med damer, hunder og bagasje. Ut på tur, aldri sur. Og aldri har turen til Lillestrøm virket så kort....

Lørdag sto jeg noen timer på stand. Det er stor interesse for rasen, og stand under D4A er et viktig utstillingsvindu. Stakkars Makka synes dette er veeldig kjedelig og ligger gjerne og sover på utstillingsbordet. Men hun fikk mye oppmerksomhet og kos også. Vi ventet veldig lenge på raseparaden som virket noe ukoordinert.

Søndag ladet Makka opp med 2 kokte egg og et eggeglass med leverpatè til frokost før vi tuslet inn i utstillingshallen.

Før bedømmelsen holdt Christen en kort innledning om hva han synes er viktig i en shiba og hvordan vi alle må huske at vi må forholde oss til standarden.

37 hunder møtte til bedømmelse, og Christen ga åpen kritikk for alle sammen. Dette er veldig lærerikt for oss som sitter ringside, men pga lydnivået inne i hallen var det bare de som satt eller sto nærmest som fikk høre.

Christen brukte skalaen, og jeg må innrømme at det er mange år siden jeg har vært så nervøs for å gå i ringen... Det merket nok Makka også, for hun var ganske tam og flat i ringen. Men Christen syntes hun var i god form til å være nesten 14 år, så hun fikk sin Excellent, som var det jeg hadde håpet på. Og med det kapret hun tittelen „NORSK VETERANVINNER 2011“. Og det var jo ekstra stas å få den av Christen, som også ga henne NORSK VINNER 2000.

Så turen hjem ble ikke så ille den heller. Jeg hadde tross alt med meg hjem akkurat det jeg drømte om: N S Uch NV-00 NVV-11 Soldoggen's Chimpira.

Dessverre ville ingen av veteranene vise seg for fotografen og dere får derfor heller kose dere med bildet av BIR og BIM!

Lisbeth Høyem.

Utstillingsresultater per 11/12

Vestvågøy Hundeklubb 6/8 Løvenkjær, Svend

Shibatroll's Darren	1.UK 1.UKK CERT 1.BHK BIM	Mathisen/Aarberg
Soldoggen's Tentai Tiko	1.VTK 1.VTKK CK 2.BHK	Elsa Pedersen
Soldoggen's Yuna	1.JK 1.JKK CERT 2.BTK	P Walle
Soldoggen's Ichi Aki-Kaze	1.CHK 1.CHKK CK 1.BTK BIR	P Walle

Norsk Kennel Klub Oslo 20/8 Christensen, Gert

Ølenskjold's Genki	1.JK 1.JKK CERT 1.BHK BIM	Lisa Johansen
Mjærumhøgda's Sachiko	1.VTK 2.VTKK CK 3.BHK	Hilde Schyttelvik
Mjærumhøgda's Yu Komatsu	1.VTK 1.VTKK CK 2.BHK	Lise Kommisrud
Negi-Inu's Ly-Fu Kamanari Ritorubea	1.JK 1.JKK CERT 1.BTK BIR	E & K Lindström
Tenka-Chie Go Shun'you Kensha	2.JK	H Schyttelvik
Mjøstrollets Chiisai Hime	1.JK 2.JKK CK 2.BTK	Amundsen/Kjelstad
Najanin's Deki Imouto	1.JK 3.JKK	Sandra Janzo
Negi-Inu's Ly-Fu Kamanari Kuma	1.UK 2.UKK	Ulleberg-Bøhmer
Honto-No Kiyomi	1.UK 1.UKK	Ingrid Høgvoll
Negi-Inu's Li-Ko Kurojo	1.AK 2.AKK CK 4.BTK R.CACIB	Lise Kommisrud
Negi-Inu's Ly-Sa Kiichi	1.AK 1.AKK CK 3.BTK CACIB	Ingunn Hilton
Najanin's Aiko-Chan	2.AK	Sandra Janzo
Ak-Inu-Bas Daitan Ni Akobo	1.VTK 1.VTKK	Ulleberg-Bøhmer

Tromsø Hundeklubb 27/8 Petersen, Marie

Shibatroll's Darren	1.JK 1.JKK CERT 1.BHK BIM	Mathisen/Aarberg
Qannik's Cria Korse	2.JK	Maiken L Dahl
Soldoggen's Yuna	1.JK 1.JKK CERT 1.BTK BIR	P Walle
Soldoggen's Hiruko	1.CHK 1.CHKK	Pedersen/ Walle

Norsk Kennel Klub Tromø 28/8 Holmli, Marianne

Soldoggen's Jet Lee	1.AK 1.AKK CERT 2.BHK R.CACIB	Anette Kristiansen
Soldoggen's Tokitenku	1.CHK 1.CHKK CK 1.BHK CACIB BIR	I&E Michalesen
Soldoggen's Yuna	1.JK 1.JKK CK 2.BTK	P Walle
Qannik's Cria Korse	1.JK 2.JKK CK 3.BTK	Maiken L Dahl

Soldoggen's Utsumi Sora	1.UK 1.UKK CERT 1.BTK CACIB BIM P Walle	
Soldoggen's Hiruko	1.CHK 1.CHKK CK 4.BTK R.CACIB	Pedersen/ Walle

Klubben For Større Selskapsh. Raser 3/9 Ceccarelli, Maria

Ølenskjold's Genji	1.JK 1.JKK CERT 1.BHK BIR	Tone Jåtten
Ølenskjold's Genki	1.JK 2.JKK CK 2.BHK	Lisa Johansen
Ølenskjold's Geisha	1.JK 1.JKK CERT 1.BTK BIM	Tjøtta/Larsen

Norsk Leonberger Klubb 4/9 Radziuk, Sviatlana

Ølenskjold's Genki	1.JK 2.JKK CK 2.BHK	Lisa Johansen
Ølenskjold's Genji	1.JK 1.JKK CERT 1.BHK BIM	Tone Jåtten
Ølenskjold's Geisha	1.JK 1.JKK CERT 1.BTK BIR	Tjøtta/Larsen
Willemo's Fuyu Chikara	1.UK 1.UKK CK 2.BTK	Johannessen/ Andresen

Norsk Berner Sennhundklubb 3/9 Svarstad, Per

Shibatroll's Darren	2.JK	Mathisen/Aarberg
Naotetsu Av Enerhaugen	1.AK 1.AKK CERT 3.BHK	Sandtorv/Mikkelborg
Soldoggen's Tokitenku	1.CHK 2.CHKK CK 2.BHK	I&E Michalesen
Nattfjåriken Akakabuto	1.CHK 3.CHKK CK 4.BHK	Eggenheim/ Walle
Soldoggen's Hirohito	1.CHK 1.CHKK CK 1.BHK BIM	T L Strand /P Walle
Soldoggen's Yuna	1.JK 1.JKK CK 3.BTK	P Walle
Soldoggen's Yoshimi	1.JK 2.JKK CK 4.BTK	Bjurstam-Antonsen
Soldoggen's Utsumi Sora	1.AK 1.AKK CERT 1.BTK BIR	P Walle
Soldoggen's Ichi Aki-Kaze	1.CHK 1.CHKK CK 2.BTK	P Walle

Narvik Trekk- Og Brukshundklubb 3/9 Roos-Börjeson, Britta

Shibatroll's Darren	1.JK 1.JKK	Mathisen/Aarberg
Naotetsu Av Enerhaugen	2.AK	Sandtorv/Mikkelborg
Soldoggen's Tokitenku	1.CHK 2.CHKK CK 2.BHK	I&E Michalesen
Soldoggen's Hirohito	1.CHK 1.CHKK CK 1.BHK BIR	T L Strand /P Walle
Soldoggen's Yoshimi	1.JK 2.JKK	Bjurstam-Antonsen
Soldoggen's Yuna	1.JK 1.JKK CERT 2.BTK	P Walle
Soldoggen's Utsumi Sora	1.CHK 1.CHKK CK 1.BTK BIM	P Walle
Soldoggen's Ichi Aki-Kaze	1.CHK 2.CHKK CK 3.BTK	P Walle

Steinkjer Hundeklubb 3/9 Klepp, Eli-Marie

Østbylias Aktive Luca	1.JK 1.JKK CK 2.BHK	Johanson/Martinsen
Qannik's Biloksi Caddo Bastian	1.UK 1.UKK CERT 1.BHK BIR	Britt Holtan
Qannik's Cria Koda	2.JK	Bjørn Græsli
Østbylias Barske Tigi	2.UK	Lasse Guldvik
Østbylias Modige Bellami	1.AK 1.AKK CERT 1.BTK BIM	Sakariassen/Skjelbred
Unas Yoshi Misako	1.AK 2.AKK	Kristin B Moe

Gudbrandsdal Hundeklubb 4/9 Jensen, Hanne Laine

Qannik's Cria Lotta	2.JK	Lisa-Maria Olsen
---------------------	------	------------------

Norsk Kennel Klub Rogaland 10/9 Hübenthal, Rodi

Ølenskjold's Genji	1.JK 1.JKK CERT 2.BHK	Tone Jåtten
Ølenskjold's Baron Rag	4.AK	K Skjæveland
Shibatroll's Balder	1.CHK 1.CHKK CK 1.BHK CACIB BIR	Tone Jåtten
Mjærumhøgda's Yu Komatsu	1.VTK 1.VTKK	Lise Kommisrud
Ølenskjold's Geisha	1.JK 1.JKK	Tjøtta/Larsen
Kuromatsuhime	2.JK	Vatne/Whyatt
Qannik's Atai Topa	3.AK	Rune Sindland
Habagou's Haru Hana	3.AK	B & I Pedersen
Najanin's Yu Yukimi	2.AK	Ingrid Kvitberg
Negi-Inu's Li-Ko Kurojo	1.AK 1.AKK CERT 2.BTK CACIB	Lise Kommisrud
Ramnløya's Kita No Otenba	1.VTK 1.VTKK CK 1.BTK BIM	B K Pedersen

Bjerkvik Hundeklubb 17/9 Tast, Harry

Soldoggen's Jet Lee	1.CHK 1.CHKK CK 1.BHK BIM	Anette Kristiansen
Soldoggen's Yoshimi	1.JK 1.JKK CERT 1.BTK BIR	Bjurstam-Antonsen
Soldoggen's Ichi Aki-Kaze	1.CHK 1.CHKK CK 2.BTK	P Walle

Sortland Hundeklubb 18/9 Lie, Helge

Naotetsu Av Enerhaugen	1.AK 1.AKK CERT 2.BHK	Sandtorv/Mikkelborg
Soldoggen's Jet Lee	1.CHK 1.CHKK CK 1.BHK BIR	Anette Kristiansen
Soldoggen's Yoshimi	1.JK 1.JKK CERT 2.BTK	Bjurstam-Antonsen
Soldoggen's Ichi Aki-Kaze	1.CHK 1.CHKK CK 1.BTK BIM	P Walle

Norsk Lhasa Apso Klubb 17/9 Blanusa, Natasa

Kazakoshi No Oujin Go Yokohama Atsumi	1.CHK 1.CHKK CK 1.BHK BIR	Eivind Mjærum
Mjærumhøgda's Ylva Goes To Maria	1.AK 1.AKK CERT 1.BTK BIM	Mjærum/Pedersen

Norsk Chihuahua Klubb 18/9 Obrian, Vincent

Kazakoshi No Oujin Go Yokohama Atsumi	1.CHK 1.CHKK CK 1.BHK BIR	Eivind Mjærum
Najanin's Deki Imouto	1.JK 1.JKK CERT 2.BTK	Sandra Janzo
Mjærumhøgda's Ylva Goes To Maria	1.CHK 1.CHKK CK 1.BTK BIM	Mjærum/Pedersen

Bergens Selskaps- Og Brukshundklubb 24/9 Harsanyi, Peter

Beni Goma Go Av Enerhaugen	1.JK 1.JKK CERT 2.BHK	Husebø/Aga
Shibatroll's Colton	2.UK	Karen Tvedt
Sho Kuro Ichiokasow Av Enerhaugen	1.UK 1.UKK CK 1.BHK BIM	Husebø/Aga
Miyako I Go Shun'you Kensha	2.JK	Gullborg Knudsen
Kuroshinjuhime	1.JK 1.JKK CERT 2.BTK	Per Garen
Natsuhime Av Enerhaugen	1.AK 1.AKK CK 3.BTK	Christen Lang
Naohime Av Enerhaugen	1.CHK 1.CHKK CK 1.BTK BIR	Christen Lang

Norsk Dobermann Klub 18/10 Klucniece, Vija

Mjærumhøgda's Sachiko	1.VTK 2.VTKK	Hilde Schyttelvik
Mjærumhøgda's Yu Komatsu	1.VTK 1.VTKK CK 1.BHK BIM	Lise Kommisrud
Ølenskjold's Geisha	1.JK 1.JKK CERT 1.BTK BIR	Tjøtta/Larsen
Tenka-Chie Go Shun'you Kensha	2.JK	Hilde Schyttelvik
Negi-Inu's Li-Ko Kurojo	1.AK 1.AKK CK 2.BTK	Lise Kommisrud
Ak-Inu-Bas Daitan Ni Akobo	1.VTK 1.VTKK CK 3.BTK	Ulleberg-Bøhmer

Norsk Pinscherklubb 2/10 Leenen, Theo

Ølenskjold's Geisha	1.JK 1.JKK CERT 1.BTK BIR	Tjøtta/Larsen
---------------------	---------------------------	---------------

Norsk Kennel Klub Hamar 8/10 Oliveira, Rui

Ølenskjold's Genki	1.JK 2.JKK CK 2.BHK	Lisa Johansen
Beni Goma Go Av Enerhaugen	1.JK 1.JKK CERT 1.BHK BIM	Husebø/Aga
Aangenaam Eclipse Class Cruiser	1.AK 1.AKK CK	Paula Granqvist

Soldoggen's Hirohito	1.CHK 2.CHKK CK	T L Strand /P Walle
Kokuhou Go Ryuukyuu Uruma	1.CHK 1.CHKK CK 3.BHK CACIB	Tomimoto m.fl
Mjærumhøgda's Sachiko	1.VTK 1.VTKK CK 4.BHK	Hilde Schyttelvik
Qannik's Cria Luna	1.JK 2.JKK CK	Kine Skaugen
Tenka-Chie Go Shun'you Kensha	1.JK 3.JKK	Hilde Schyttelvik
Soldoggen's Yoshimi	1.JK 1.JKK CK 2.BTK	Bjurstam-Antonsen
Vanity Benimitsu	1.UK 1.UKK CERT 1.BTK CACIB BIR	Gitte H Sørensen
Negi-Inu's Ly-Fu Kamanari Kuma	1.UK 2.UKK	Ulleberg-Bøhmer
Natsuhime Av Enerhaugen	1.AK 1.AKK CK	Christen Lang
Aangenaam Lunar Eclips	1.CHK 2.CHKK CK	Paula Granqvist
Soldoggen's Utsumi Sora	1.CHK 1.CHKK CK 4.BTK R.CACIB	P Walle
Ak-Inu-Bas Daitan Ni Akobo	1.VTK 1.VTKK CK 3.BTK	Ulleberg-Bøhmer

Norsk Miniaturhund Klubb 22/10 Leenen, Theo

Okami's Harukoma	2.AK	Yvonne Rinne
Najanin's Deki Imouto	1.JK 1.JKK	Sandra Janzo
Negi-Inu's Ly-Sa Kiichi	1.AK 1.AKK CERT 1.BTK BIR	Ingunn Hilton
Ak-Inu-Bas Daitan Ni Akobo	1.VTK 1.VTKK	Ulleberg-Bøhmer

Norsk Miniaturhund Klubb 23/10 Brankovich, Anna

Okami's Harukoma	2.AK	Yvonne Rinne
Vanity Benimitsu	1.UK 1.UKK CERT 1.BTK BIR	Gitte H Sørensen
Negi-Inu's Ly-Sa Kiichi	1.AK 1.AKK	Ingunn Hilton

Norsk Dalmatiner Klubb 29/10 Banbury, Brenda

Qannik's Cria Tutten Mc Dreamy	1.JK 2.JKK	Vibeke Standal
Qannik's Cria Tito	1.JK 1.JKK	Ida Nerås
Mjærumhøgda's Sachiko	1.VTK 2.VTKK CK 2.BHK	Hilde Schyttelvik
Mjærumhøgda's Yu Komatsu	1.VTK 1.VTKK CK 1.BHK BIR	Lise Kommisrud
Najanin's Deki Imouto	1.JK 2.JKK	Sandra Janzo
Tenka-Chie Go Shun'you Kensha	1.JK 1.JKK CK 4.BTK	Hilde Schyttelvik
Vanity Benimitsu	1.UK 1.UKK CERT 2.BTK	Gitte H Sørensen
Negi-Inu's Li-Ry Hikari	1.CHK 1.CHKK CK 3.BTK	Ulleberg-Bøhmer
Ak-Inu-Bas Daitan Ni Akobo	1.VTK 1.VTKK CK 1.BTK BIM	Ulleberg-Bøhmer

Norsk Lhasa Apso Klubb 30/10 Oliveira, Rui

Qannik's Cria Tito	1.JK 2.JKK	Ida Nerås
Qannik's Cria Tuten Mc Dreamy	1.JK 1.JKK CERT 1.BHK BIM	Vibeke Standal
Mjærumhøgda's Yu Komatsu	1.VTK 1.VTKK CK 2.BHK	Lise Kommisrud
Vanity Benimitsu	1.UK 1.UKK CERT 1.BTK BIR	Gitte H Sørensen
Willemo's Fuyu Chikara	1.UK 2.UKK CK 2.BTK	Johannessen/Andresen

Fitjar - Stord Hundeklubb 12/11 Karlsdotter, Nina

Ølenskjold's Genji	1.JK 1.JKK CK 2.BHK	Tone Jåtten
Aangenaam Suntory Hibiki	1.AK 1.AKK CERT 1.BHK BIR	Christen Lang
Soldoggen's Ojin Tenno	1.AK 2.AKK	E&G Knudsen
Ølenskjold's Geisha	1.JK 1.JKK CK 2.BTK	Tjøtta/Larsen
Shibatroll's Frigg	1.JK 2.JKK CK 3.BTK	Gullborg Knudsen
Natsuhime Av Enerhaugen	1.AK 1.AKK CERT 1.BTK BIM	Christen Lang

Orkdal Hundeklubb 12/11 Jørgensen, Leif Lehmann

Østbylias Aktive Luca	1.UK 2.UKK	Johanson/Martinsen
Qannik's Biloksi Caddo Bastian	1.UK 1.UKK CERT 1.BHK BIM	Britt Holtan
Char-Fox	1.AK 1.AKK	Frid Bogen
Edeängs Cilla	1.JK 1.JKK CK 3.BTK	
Qannik's Cria Koda	1.JK 2.JKK	Bjørn Græsli
Østbylias Yre Kinkai	1.AK 3.AKK	S&K Skjelbred
Unas Tanja	1.AK 1.AKK CERT 1.BTK BIR	Sten Kjelvik
Unas Yoshi Misako	1.AK 2.AKK CK 2.BTK	Kristin B Moe

Kongsberg Hundeklubb 12/11 Klepp, Eli-Marie

Ølenskjold's Genki	1.JK 1.JKK CERT 1.BHK BIR	Lisa Johansen
Mjærumhøgda's Yoshi	1.VTK 1.VTKK CK 2.BHK	Øyvind Fåne
Mjærumhøgda's Sachiko	1.VTK 2.VTKK CK 3.BHK	Hilde Schyttelvik
Mjærumhøgda's Yu Komatsu	1.VTK 3.VTKK CK 4.BHK	Lise Kommisrud
Habagou's Ichigatsu Hana	1.JK 1.JKK	K&B&K Pedersen
Negi-Inu's Ly-Fu Kamanari Kuma	1.UK 1.UKK	Ulleberg-Bøhmer
Ryuukuroyuri Av Enerhaugen	1.AK 1.AKK CERT 2.BTK	Kommisrud/Jaabæk
Negi-Inu's Li-Ko Kurojo	1.CHK 1.CHKK CK 1.BTK BIM	Lise Kommisrud

Ramnfløya's Kita No Otenba 1.VTK 1.VTKK CK 3.BTK B K Pedersen

Norsk Kennel Klub D4A 26/11 Lang, Christen

Ølenskjold's Genji	1.JK 1.JKK CK	Tone Jåtten
Ølenskjold's Genki	1.JK 2.JKK CK	Lisa Johansen
Qannik's Cria Tito	2.JK	Ida Nerås
Kentaro Go Shun'you Kensha	1.JK 3.JKK	Rolf Nord
Katsumoto's Chikara	1.UK 1.UKK CK	Madsen/Tovsen
Qannik's Biloksi Caddo Bastian	1.UK 2.UKK	Britt Holtan
Shibatroll's Darwin	2.UK	Marita Sørensen
Shibatroll's Bjarg	1.AK 3.AKK	Karen Gjerde
Ølenskjold's Baron Rag	2.AK	K Skjæveland
Soldoggen's Ojin Tenno	1.AK 2.AKK	E&G Knudsen
Shibatroll's Darren	1.AK 1.AKK CK 4.BHK	Mathisen/Aarberg
Shibatroll's Balder	1.CHK 2.CHKK CK 2.BHK R.CACIB	Tone Jåtten
Mara-Shimas Koki's Kime Waza	1.CHK 1.CHKK CERT 1.BHK CACIB BIR	Elisabeth Bäckström
Østbylias Tøffe Zorro	1.CHK 3.CHKK CK 3.BHK	Lundås /Skjelbred
Mjærumhøgda's Yoshi	3.VTK	Øyvind Fåne
Mjærumhøgda's Sachiko	2.VTK	Hilde Schyttelvik
Mjærumhøgda's Yu Komatsu	1.VTK	Lise Kommisrud
Tenka-Chie Go Shun'you Kensha	2.JK	Hilde Schyttelvik
Shibatroll's Frigg	2.JK	Gullborg Knudsen
Najanin's Deki Imouto	2.JK	Sandra Janzo
Miyako I Go Shun'you Kensha	2.JK	Gullborg Knudsen
Ølenskjold's Geisha	1.JK 1.JKK CERT 1.BTK BIM	Tjøtta/Larsen
Qannik's Cria Luna	2.JK	Kine Skaugen
Bara	2.JK	Stian Bjørkås
Soldoggen's Yuna	1.JK 2.JKK CK	P Walle
Mjøstrollets Chiisai Hime	1.UK 4.UKK	Amundsen/Kjelstad
Honto-No Kiyomi	1.UK 2.UKK CK	Ingrid Høgvoll
Willemo's Fuyu Chikara	2.UK	Johannessen/ Andresen
Negi-Inu's Ly-Fu Kamanari Kuma	1.UK 1.UKK CK	Ulleberg-Bøhmer
Negi-Inu's Ly-Fu Kamanari Ritorubea	1.UK 3.UKK	E & K Lindström
Vanity Benimitsu	1.AK 1.AKK CK 4.BTK	Gitte H Sørensen

Negi-Inu's Ly-Sa Kiichi	2.AK	Ingunn Hilton
Noven's Chichibu	1.AK 2.AKK	Pedersen/Franc
Kurama No Kikuhime Go Miaygi Zaosou	1.CHK 1.CHKK CK 2.BTK CACIB	Granqvist/Omura
Negi-Inu's Li-Ry Hikari	1.CHK 4.CHKK	Ulleberg-Bøhmer
Noven's Kimi	1.CHK 3.CHKK	Elisabeth Bäckström
Ølenskjold's Chita	1.CHK 2.CHKK CK 3.BTK R.CACIB	Arve Skjæveland
Soldoggen's Chimpira	1.VTK 1.VTKK	Høyem/Aasheim

Noen utenlandske resultater mangler i denne oversikten, samt årets siste utstilling i Norge. Komplette liste kommer i neste Shib-a-visa.

Utenlandske resultater skal sendes Eirik Knudsen
eirik@shibatroll.com

ÅRETS BRUKSSHIBA

Det foreligger ingen liste enda.

Resultater som ønskes tatt med i konkurransen,
må sendes til Eirik Knudsen, eirik@shibatroll.com

SENEST 31.12.2011



Eirik og Gullborg Knudsen, Birte Blomli
Østre Hopsvei 16, 5232 Paradis
Gullborg: 9285 9411 Birte: 9260 5075
info@shibatroll.com www.shibatroll.com

Født: 3/9-11, 2 røde hanner, 1 rød tisper

Far: Tenko Av Enerhaugen
Mor: Akira Go Shun'You Kensha

Kennel Trap Line

Torhild og Petter Ringerike
Ekeberg, 1930 Aurskog
Mobil: 922 92 866/971 52 312
kennel@trapline.no www.trapline.no

Født: 28/9-11, 2 røde hanner.

Far: Kazakoshi No Oujin Go
Yokohama Atsu
Mor: Najanin's Misa Manami

Christen Lang & Jorun Kvalheim
Sandviksveien 173, 5036 Bergen
Telefon: 55 95 17 01 Mobil: 909 81 295
chr-lan@online.no www.enerhaugen.net

KULL 1: Født 12/10, 2 hanner, 1 rød og 1 creme, 3 røde tisper.

Far: Waka Go Ichiokasow av Enerhaugen
Mor: Hamahime av Enerhaugen

KULL 2: Født 27/10-11, 1 b6t hann, 2 tisper, 1 b&t og 1 crème

Far: We-Sedso Unryu
Mor: Umewaka Kurosachi av Enerhaugen

KULL 3; Født 2/11-11, 2 hanner, 2 tisper, alle røde

Far: Dragon House Ichirou Suzuka
Mor: Jun av Enerhaugen

GOD JUL OG GODT NYTT ÅR!
fra Norsk shiba klubb



HEIKI & AIKO

Terje Tomtum
2451 Rena
916 02 37

ØLENSKJOLD

John Aareskjold Tjøtta
Bryne
Tlf: 92016327
www.olenskjold.com

VANITY

Gitte Hjorth Sørensen
1816 Skiptvet
6980 8570 / 907 56 699
www.kennelvanity.no

QANNIK

Christin Aarkvisla
2364 Næroset
416 18 757
christin@woff.no

NEGI-INU

Wenche Ulleberg-Bøhmer
Nannestad
95306671
www.negiiinu.com

NAJANIN

Tonje Helene Bøe
2338 Espå
39 16 10 55
www.freewebs.com/najanin

MJÆRUMHØGDA

Eivind Mjærum
1827 Hobøl
6992 1122 / 957 82 085
www.mjærumhogda.no

KUROJO

Lise Kommisrud & Bent Jaabæk
2092 Minnesund
916 87 047
www.kurojo.com

HONTO-NO

Helene Nordwall
S- 760 10 Bergshamra,
Sverige
www.shibainfo.com

AIKO & IMOUTO

Sandra Janzsó
Oslo
www.trollbolla.com

LILLE MY & MIO

Terje Håheim & Heidi I Grønodd
1727 Sarpsborg
918 25 497
terje@haaheimconsulting.no

TATSUMAKI

Inger Merete Ingebrigtsen
7340 Oppdal
915 24 838
www.gewimi.com

SHIBATROLL

Birte Blomli, Gullborg & Eirik Knudsen
5232 Paradis
928 59 411 / 926 05 075
www.shibatroll.com

SUTAMUROKU

Lena Sonefors
S 590 54 Sturefors,
Sverige
www.sutamuroku.com

KATSUMOTO

Laila Nagel
3092 Sundbyfoss
3305 8883 / 916 68 579
www.litenhund.com

HABAGOU

Bente K & Kim Pedersen
4879 Grimstad
3704 1534 / 993 85 748
www.123hjemmeside.no/kennelhabagou

ENERHAUGEN

Jorunn Kvalheim & Christen Lang
5035 Bergen
5595 1701 / 909 81 295
www.enerhaugen.net

AK-INU-BÅ

Lisbeth Høyem & Geir Aasheim
7710 Sparbu
7416 2285 / 917 16 284
www.akinuba.no

ISO & KOSAME

Harriet & Torstein Gleditsch
Webmaster & Leder
1453 Bjørnemyr
torstein@gleditsch.net

HIME & UMEKO

Gro Mandt
5038 Bergen
958 33 427
gro.mandt@bm.uib.no

HAMAKO & ZENMAI

Solvor Nærland
5035 Bergen
solvor@shibaliv.com
www.shibaliv.com

SUMO & TAIHO

Ann Margot Whyatt
& Steinar Vatne
50310 Bergen
920 30 772

SAKURA

Mildrid & Sverre Kjølbi
7760 Snåsa
7415 2816
skjobli@online.no

KENJI

Christen Øvre Johansen
1706 Sarpsborg
908 54 955
www.redchili-kenji.com



Jeg falt pladask for bildene av shibavalpen og samojedvalpen, som jeg fikk fra Sissel Skjelbred. Jeg håper dere liker dem også!



NORGE P.P. PORTO BETALT



PÅ GJENSYN I 2012!

RETUR: NSK v Christen Johansen
Astrids Gate 49, 1706 Sarpsborg